Ta-Kung-Pao
342 Hennessy Road
Hong Kong
督印人費彝民
第二萬三千五百八十八號
地址：香港軒尼詩道三四二號
電話總機：七二八二一一一
今日出紙兩大張　零售港幣一毫
香港有利印務有限公司承印

大公報

毛主席語錄

蘇修、美帝狼狽爲奸，做了這麼多的壞事、醜事，全世界革命人民是不會饒過他們的。世界各國人民正在起來。一個反對美帝、蘇修的歷史新時期已經開始。

美帝蘇修妄圖發動新的戰爭 我們必須警惕作好充分準備

蕭勁光强調中阿軍民團結爲埋葬帝修並肩戰鬥

【據新華社北京九日電】我國防部今天隆重舉行報告會，熱烈慶祝阿爾巴尼亞人民軍建軍二十六周年。

大會主席台中央懸掛着中國人民的偉大領袖毛主席和阿爾巴尼亞人民的偉大領袖霍查同志的畫像，主席台對面掛着巨幅橫標：「中阿兩黨、兩國、兩軍的戰鬥友誼和團結萬歲！」大會在高唱「國際歌」聲中開始。

阿爾巴尼亞駐中國大使館武官哈卡尼、副武官紀羅瓦和大使館的其他同志應邀出席了報告會。

國防部副部長蕭勁光在會上講話。他首先代表我國國防部和中國人民解放軍向兄弟的阿爾巴尼亞人民軍致以最誠摯、最熱烈的節日祝賀。

蕭勁光同志說，現在，世界革命進入了一個偉大的新時代。阿爾巴尼亞所開展的氣勢磅礴的無產階級的革命化運動，正在蓬勃發展。中國的無產階級文化大革命已取得了偉大的勝利。中國人民正高舉黨的第九次全國代表大會的團結旗幟，爭取更大的勝利。全世界無產階級和各國人民的革命運動的洪流洶湧澎湃，日益高漲。美帝國主義和蘇修社會帝國主義，陷於內外交困，走投無路的絕境，妄圖用加緊擴軍備戰和新的戰爭冒險做垂死掙扎。我們必須百倍提高警惕，作好充分準備，隨時準備將來犯者堅決徹底乾淨全部消滅之。

他說，我們偉大領袖毛主席說過：「不管世界上發生什麼事情，我們兩黨、兩國人民，一定團結在一起，戰鬥在一起，勝利在一起。」阿爾巴尼亞人民的偉大領袖恩維爾·霍查同志也說過：「不管在好的日子裏，還是在困難的日子裏，我們將像親兄弟一樣永遠在一起。」阿爾巴尼亞人民和阿爾巴尼亞人民軍是中國人民和中國人民解放軍最親密、最堅强的戰友。用毛澤東思想武裝起來的、經過無產階級文化大革命鍛鍊的七億中國人民和中國人民解放軍，定將永遠同阿爾巴尼亞人民和阿爾巴尼亞人民軍團結在一起，戰鬥在一起，爲徹底埋葬美帝、蘇修以及他們的走狗而並肩戰鬥。

哈卡尼同志在熱烈的掌聲中作了熱情洋溢的報告。他說，我們兩國人民、兩黨和兩國軍隊之間的戰鬥友誼和團結，是兩黨之間、國家和國家之間、人民和人民之間眞正的國際主義關係的無可比擬的典範。深厚的兄弟友誼把我國人民、軍和英雄的中國人民解放軍連結在一起。由我們兩黨，由恩維爾·霍查同志和毛澤東同志培育和領導的我們兩國的武裝力量，無論在美好的日子裏，還是在困難的時候，現在和將來，都將以牢不可破的戰友的團結，永遠並肩戰鬥在一起。

哈卡尼同志在介紹了以恩維爾·霍查同志爲首的阿爾巴尼亞勞動黨組織人民進行武裝起義，奪取政權的光輝戰鬥歷史，以及創建人民軍的偉大功勳以後，强烈譴責了蘇修社會帝國主義對中國的武裝挑釁。他說，蘇聯修正主義集團在中蘇邊境發動了並繼續進行瘋狂的挑釁，暴露了他們新沙皇的嘴臉。

分析金屬結構質量超過外國 衍射儀在安東製成

佳木斯市製成大型電站用超高壓電纜紙

皖合肥農藥廠創製成功滴滴涕固體乳劑

【據新華社北京十日電】題：工業戰線新產品

丹東儀器廠的革命工人發揚敢想敢幹的革命精神，設計製造成功具有先進水平的愛克斯射線衍射儀。

愛克斯射線衍射儀是一種大型金相分析儀器，主要用於分析各種金屬的物質結構和質量，是科學研究、工業和國防建設所需要的精密分析儀器。

丹東儀器廠是一個設備簡陋的工廠，要試製衍射儀這種大型精密分析儀器，困難是很多的。但是，經過無產階級文化大革命鍛鍊的革命工人，再大的困難也能克服，衍射儀終於製造出來。

我國工人自己設計、製造出來的愛克斯射線衍射儀，經有關部門的鑑定，證明它具有操作簡便，分辨率、靈敏度、精確度、穩定性良好等許多優點，儀器的主要部分有許多新的創造，超過外國的同類產品。

黑龍江省佳木斯造紙廠試製成功具有先進水平的超高壓電纜紙，並已開始大批生產。

用於大型電站的超高壓電纜紙，是我國社會主義建設需要的重要產品。過去這項產品長期靠從外國進口。在無產階級文化大革命中，這個廠的廣大革命工人高舉毛澤東思想偉大紅旗，克服各種困難，終於生產出合格的超高壓電纜紙，並成批生產。

合肥農藥廠創製成功滴滴涕固體乳劑，爲支援農業作出了新的貢獻。

在農業生產中廣泛使用的滴滴涕農藥，都是加工爲乳油劑，包裝、運輸不方便，成本高，需要耗用大量有機溶劑苯。隨着我國工農業生產的迅猛發展，化工原料苯的需要量日益增加，因此探求試製一種包裝、運輸方便，革除苯作溶劑的新劑型，成爲農藥生產部門廣大革命工人的强烈願望。

在無產階級文化大革命前，農藥生產部門曾經組織過會戰，試圖解決滴滴涕不用苯做溶劑的問題。但是沒有取得成功。

文化大革命使廣大革命工人煥發出衝天的革命幹勁和無窮的智慧，全廠工人經過數百次的試驗，克服前進道路上的重重困難，終於創製滴滴涕新劑型——滴滴涕固體乳劑。

這件新劑型的滴滴涕固體乳劑，在製造過程中不需要任何有機溶劑，而是利用來源豐富、價格低廉的化工副產品和工業廢料，生產工藝簡單，成本比原滴滴涕乳油劑降低百分之五十。滴滴涕固體乳劑是白色或淡黃色塊粒狀，包裝、運輸方便，含有效成分氯苯乙烷百分之二十五，極易溶於水，不受水溫、水質影響，能自行擴散形成穩定的白色乳狀液。經在農田多次施用，這種劑型的滴滴涕殺蟲效果良好，使用安全，很受農村人民公社社員的歡迎。

李先念在阮文廣大使招待會上講話

美帝撤軍是騙局

蘇修以戰略物資供美屠殺越人

只要越人民繼續抗美 中國決援越到底

【據新華社北京九日電】越南南方共和臨時革命政府駐中國大使阮文廣，今天晚上爲慶祝越南南方共和臨時革命政府成立舉行招待會。國務院總理周恩來，中國人民解放軍總參謀長黃永勝，副總理李先念，人大常委會副委員長郭沫若，副總參謀長溫玉成，應邀出席了招待會。

越南民主共和國駐中國大使館[illegible]出席了招待會。

在洋溢着越中兩國人民戰鬥友誼的招待會上，阮文廣大使和李先念副總理先後講了話。

阮文廣大使在講話中說，在越南南方民族解放陣線的領導下，越南南方軍民決心徹底打敗美國侵略者以及賣國走狗集團，完成解放南方、保衞北方，進而統一祖國的神聖事業。

他說，越南南方共和臨時革命政府認爲：在爭取抗美救國鬥爭徹底勝利的偉大事業中，越南南方人民將一如既往，全心全力地支持和……

李先念副總理在講話中說，幾年來，越南南方人民在越南南方民族解放陣線的領導下，英勇戰鬥，打了一百多萬美軍及其僕從軍和南越偽軍，取得了偉大的勝利，對全世界人民的反帝鬥爭作出了重大的貢獻。他說，現在，越南南方共和臨時革命政府宣告成立，這是越南南方人民抗美救國戰爭中的一個重大事件，正如我國周恩來總理在給黃晉發主席的賀電中所說的，這是「越南南方人民抗美救國戰爭的發展」。

李先念副總理說，美帝國主義的本性是不會改變的，它是要死賴在越南的。尼克松上台以後，在大規模擴軍備戰的同時，加緊進行政治欺騙。最近，尼克松大肆渲染的所謂從南越「撤軍」的計劃，完全是一個徹頭徹尾的騙局。蘇修叛徒集團爲了配合美帝的陰謀，正在加緊同美帝勾結進行出賣世界人民革命鬥爭的罪惡勾當。蘇修叛徒集團口口聲聲說支持越南人民的抗美救國鬥爭，卻把製造飛機導彈的重要戰略物資送給美帝國主義，幫它製造更多的武器，轟炸和屠殺越南人民。無數事實說明，美帝國主義和蘇修社會帝國主義是一丘之貉，是全世界人民最危險的敵人。

李先念副總理說，越南人民的偉大領袖胡志明主席曾經莊嚴宣告：「我們越南人民堅決戰鬥到自己可愛的國土上沒有美國侵略軍的影子時爲止。」越南人民抗美救國戰爭的實踐證明，只有在戰場上持久地打下去，只有把美帝國主義打得徹底認輸，才能實現解放南方、保衞北方，進而統一祖國的神聖目的。我們衷心地祝願，越南南方共和臨時革命政府成立後，將更加鼓舞和動員越南南方人民，高舉抗美救國戰爭旗幟，狠狠地打擊美帝國主義及其走狗，直到取得徹底的勝利。

李先念副總理最後說，中、越兩國人民在長期的共同鬥爭中建立了深厚的戰鬥友誼。中國人民一直遵循我們偉大領袖毛主席的教導，把支持越南人民的抗美救國戰爭當作是自己應盡的國際主義義務。經過無產階級文化大革命的鍛鍊，我們的社會主義祖國更加强大，我國的無產階級專政更加鞏固。只要越南人民堅持抗美救國戰爭，七億中國人民將盡一切可能堅決支持越南人民，直到取得最後的勝利。

在最高蘇維埃作報告 葛羅米柯媚美反華

在柏林續與美妥協在亞洲搞反華體系

恫嚇華沙條約國如不受控制蘇修就要出兵

【路透社莫斯科十日電】蘇聯最高蘇維埃今天在克里姆林宮舉行半年常會。據塔斯社報道，這次會議將討論國際形勢和蘇聯的外交政策等。

【美聯社莫斯科十日電】蘇聯外交部長葛羅米柯今天向最高蘇維埃報告中，並要求同美國發展友好關係。

葛羅米柯說，克里姆林宮願意同華盛頓談判，「要求有關雙邊關係問題，以及未解決的國際問題的一致立場。」

葛羅米柯在一小時又五十分鐘的演講表示，蘇聯已增加同華盛頓打交道的意願，同時已加緊對中國的敵意。

他的話顯然反映了在中蘇邊境發生一系列流血事件後克里姆林宮外交政策已作出親西方的改變。

葛羅米柯建議就柏林問題舉行談判，防止那裏再度發生麻煩。

葛羅米柯在中國後說到蘇聯所鼓吹的亞洲集體安全體系的可能性。（勃列日涅夫今年六月七日在「世界共產黨會議」上提出的這項建議，顯然是爲了牽制中國的。）他對北京的嚴厲抨擊和對美國的溫和態度，形成鮮明的對照。

關於越南問題，他輕描淡寫地溜了過去，過去在這個問題上，他經常是長篇累牘地大罵美國的。……

他說：「我們要發展同美國的友好關係……」

美蘇兩國議員互訪

【路透社莫斯科十日電】葛羅米柯今天在最高蘇維埃作報告，說華沙條約永遠不許任何侵犯其成員國的安全和社會主義利益。

……對抗的時期已過，談判的時代已經到來。蘇聯將堅持談判。」

蘇修向美國建議 國會議員團互訪

他還希望蘇美國會議員團互訪，……

我駐幾內亞大使 向幾總統遞國書

康矛召拜會柬埔寨王后

【新華社科納克里八日電】中華人民共和國新任駐幾內亞共和國特命全權大使韓克華，八日下午向幾內亞共和國總統塞古·杜爾遞交了國書。

塞古·杜爾總統同韓克華大使進行了親切友好的談話。

遞交國書時在場的有幾內亞負責外交的國務部長迪亞洛·塞福拉耶、幾內亞國民議會議長萊昂·馬卡、總統府負責外交事務的國務秘書古拉、卡索里和總統府禮賓司長杜爾·本·達烏達。

【新華社金邊九日電】中華人民共和國新任駐柬埔寨王國特命全權大使康矛召，七日上午拜會了柬埔寨王國王后西索瓦·哥沙曼·[illegible]。

柬埔寨王后同中國大使進行了熱情友好的談話。

拜會時在場的有王宮事務總監、王位最高委員會主席康托爾親王和其他官員。

今年一月至五月份 長沙工業增近兩成

團結起來爭取更大勝利熱潮高漲中

【據新華社長沙十日電】長沙市廣大革命人民高舉黨的「九大」的團結旗幟，用毛主席關於在無產階級專政下繼續革命的偉大學說武裝頭腦，自覺地鬥私批修，進一步加强革命團結，人人促團結，「團結起來，爭取更大的勝利」。全市一至五月份的工業總產值比去年同期增長百分之十八點零九，五月份又比四月份增長百分之十六點三。一個團結起來，爭取更大勝利的羣衆性熱潮，正在全市一浪高一浪地迅猛向前發展。

美蘇密謀搞核壟斷 西歐擔心危害安全

尼克松曾說下月將同蘇修談判

【美聯社布魯塞爾十日電】西歐各國警告它們的美國盟國當心華盛頓同蘇聯舉行限制戰略核導彈的會談，勿危害到歐洲的安全。

這項警告發出的時間，正是這項會談的美國第二號談判代表法利到北大西洋公約組織的會議上說明有關美國談判計劃的一系列專題會議的時候。而這一系列會議是爲北大西洋公約組織其他十四個國家而舉行的。兩次會談已於上星期二、星期三舉行，另兩次會議定於下星期舉行。

尼克松總統說過，他願意同蘇聯的談判於下月初在日內瓦或維也納開始。

這些高度秘密會議，爲西歐各國舉行的預告會議。每一個國家在北大西洋公約組織常設理事會都派出一名大使和兩名助手，加上一些專家參加會議。因此大部分開會時間有六七十人參加。

蔣幫腐敗 礦場幾天中兩出慘案

台灣蘇澳石礦崩塌 探石工人六死四傷

瑞三煤礦死亡人數達廿九人 多人未脫險境

【本報訊】台北消息：蘇澳石礦九日突然崩塌，採石工人六名慘被壓死，另四名重傷。這是台北瑞三煤礦七日爆炸後的又一慘案，也是台灣礦工兩天以來遭遇的第二件災變。蘇澳石礦的六名遇難工人中，最長者是剛剛從宜蘭中學高中部畢業，因爲代替他父親到礦場工作，遭此意外。

這座石礦的產品是供應建築用途的石料，工人約五十名。礦場簡陋，根本沒有什麼保護工人安全的設施。

又訊：台北瑞三煤礦爆炸後的大批受傷工人不斷死亡，九日又死去四人。從七日起，被礦坑炸死、燒死、重傷而死的工人總計已達二十九人。受傷工人中，還有不少人未脫離危險。

台北一場大雷雨 全市水電均死火

【本報訊】台北消息：台北九日傍晚一場大雷雨，歷時僅一小時，台北的電力公司變電所一度發生故障，以致電流中斷，處處漆黑，自來水也同時斷流，從下午六時五十五分至九時五十五分，幾乎整個台北市的水電均告死火，社會秩序大爲混亂。

這一場雷雨，台北雨量僅爲六公厘，但由於排水系統腐敗，下水道不通，台北不少地區無法排洩雨水，積水兩三尺，吳興街、大華中學附近最深之處到了膝部，街邊商民住戶，怨聲不絕，紛紛到二樓迷避水患。他們在營業方面與物質的損失，一時無法計算。

通訊

反修前哨的團結勝利之歌

——珍寶島地區軍民團結戰鬥的動人故事

正當全國億萬軍民高舉黨的「九大」團結、勝利的旗幟，向着新的勝利進軍的時刻，我們滿懷激情地訪問了戰鬥在祖國反修前哨珍寶島地區的英雄戰士們。他們在毛澤東思想的光輝照耀下，堅決保衞偉大社會主義祖國神聖領土，粉碎蘇修叛徒集團的猖狂挑釁的同時，團結戰鬥，高奏了一曲又一曲動人的團結勝利之歌。

用身體搭「橋」讓戰友通過

一天，我邊防部隊某分隊副班長、共產黨員孫顯國同戰友們一起前往珍寶島執行任務。這時的珍寶島，烏蘇里江上的冰雪剛剛融化。當他們踏上通往珍寶島的江叉上的冰面，沿着事先拉好的鋼絲繩前進的時候，突然「咔嚓」一聲，前方的冰層塌陷了一大塊，冰面裂開一道一米多寬的大口子，擋住了戰士們的前進道路。這時刻，孫顯國想起了偉大領袖毛主席的教導：「共產黨員的先鋒作用和模範作用是十分重要的。共產黨員在八路軍和新四軍中，應該成爲英勇作戰的模範。」頓時，他心中升起紅太陽，渾身是膽有力量。他下定決心：一定要使同志們安全通過，勝利完成保衞祖國領土的光榮任務。於是，他毫不遲疑地把身體伏在鋼絲繩上，兩腳蹬着冰面，用自己的身軀搭成了「橋」，讓同志們從他的背上通過。戰士們深深被他的英雄行爲所感動，誰也不忍心踩在自己戰友的身上。孫顯國理解戰友們的心情，堅決地說：「同志們，不要猶豫，爲了保衞偉大社會主義祖國，爭取時間通過！」在他一再要求下，同志們一個接一個地從他的背上通過。他的胸脯緊緊貼在鋼絲繩上，冰水浸透了他的棉衣，他一動也不動，一直堅持到戰士們全部從他的背上走過去。

……表現了一個無產階級革命戰士以革命事業爲第一生命，關心集體比關心個人爲重的偉大胸懷。

隊長在炮火中搶救戰士

還有一次，在我國神聖領土珍寶島上，我邊防部隊某分隊在進行正常巡邏時，突然遭到蘇修叛徒集團的武裝挑釁。爲了戰士們的安全，分隊長冒着炮火，向後面的戰士們發出命令：「迅速臥倒！」就在這時，一發敵彈在他附近爆炸，……立即翻身而起，衝到李起運身前，用力把他按倒，緊緊伏在他的身上。李起運見……用身體掩護自己，也很激動，忙說：「不要管我，照顧同志們要緊！」說罷，一翻身把副排長翻到自己身下，用自己的身體掩護他。副排長忙說：「你是指揮員，不能失去指揮。」說完，又猛然一翻，再次把李起運翻到身下。就這樣，他們遵照毛主席「關心他人比關心自己爲重」的教導，在炮火聲中寫下了一首幹部愛護戰士、戰士擁護幹部的動人詩篇。

一箱蘋果的故事

在激烈的戰鬥中，指戰員們這樣互相愛護，在平時的生活中，指戰員們也同樣互相關懷。在一次珍寶島自衞反擊戰鬥結束後，上級黨委的領導同志給守衞珍寶島的某邊防分隊送來一箱蘋果，表示他們對前方戰士的慰問和關懷。但是，指戰員們誰也不捨得吃。他們馬上想起和自己並肩戰鬥的兄弟分隊，把這箱蘋果原封不動地送給了兄弟小分隊。兄弟小分隊的同志說啥也不肯要，互相推讓了許久，才達成協議：各留半箱。然而，留下的這半箱蘋果，他們還是不肯自己吃，又把它送給正在前沿執勤的二排同志們。二排長柳春義和戰友們看着紅豔豔的蘋果，心裏同樣想着別的戰友，不肯自己吃。執勤時間結束了，他們又把這些蘋果原封不動地交給了前來接班的戰友。這些蘋果就這樣一天一天地傳過去，陣地上交了三次班，這些蘋果也一次一次地如數交了下來。戰士們滿懷革命豪情，寫詩頌揚這種團結戰鬥的革命情誼：「手握鋼槍心向黨，赤膽忠心保邊疆。團結戰鬥有力量，誓爲祖國站好崗。」

守衞在祖國神聖領土珍寶島地區的我英雄邊防部隊，遵照偉大領袖毛主席「這個軍隊有一個很好的內部和外部的團結」的偉大教導，無論是在執行巡邏任務，還是在反擊蘇修新沙皇武裝挑釁的戰鬥中，兄弟巡邏分隊之間，處處把方便和安全讓給別人，把困難和危險留給自己。在三月二日和三月十五日的自衞反擊戰中，友鄰巡邏分隊之間，密切協同，共同殲敵，形成一個鋼鐵般的拳頭，給入侵挑釁者以應得的懲罰。

在激烈的戰鬥中，某巡邏分隊班長周登國暫時失去了直接上級的指揮，立即主動接受友鄰巡邏小分隊指揮，英勇頑強地去消滅敵人；某巡邏分隊指導員杜永春，看到兄弟巡邏小分隊受到敵人火力威脅，馬上採取措施，主動把敵人火力吸引到自己正面來，給兄弟巡邏分隊創造有利戰機，同心協力消滅入侵挑釁者。

全村動員架設電線

今年三月二日，蘇修叛徒集團武裝侵略我國領土珍寶島，進一步加劇了中蘇邊境緊張局勢。爲了保衞祖國邊疆的需要，珍寶島地區某地急需架設一條通訊線路。這條線路要穿過大片原始森林，通過冰凍很深的沼澤地。時間緊迫，任務艱巨。當地某村革委會開會後，立刻帶領全村羣衆再三向邊防部隊要求參加這項架線工程。得到批准後，全村羣衆立即舉行了架線誓師大會。

緊張的架線戰鬥開始了。全村上自白髮蒼蒼的老人，下至八九歲的兒童，冒着嚴寒，踏着冰雪，高唱着「下定決心，不怕犧牲，排除萬難，去爭取勝利」的戰歌，同高山凍土展開了頑强的戰鬥。山高路滑，電線杆子難運，民兵們就穿草鞋，攀着小樹，一步一步地向山上攀登；沼澤地上面的凍土硬得像石塊，他們就掄大錘，打鋼釬，一層一層地刨開凍土層。軍民齊心協力，人人紅心向黨，經過十多天的日夜苦戰，一條反修通訊線路終於在烏蘇里江畔高高地架設起來了。他們自豪地說：我們架設的不是一條普通的電話線，是一條軍民團結反對帝、修、反的革命線。

英雄的珍寶島軍民，親密無間，魚水相依，在殲滅蘇修入侵者的自衞反擊戰鬥中，更是團結得像一個人一樣。三月十五日，當民兵得到蘇修入侵者又一次前來挑釁的消息後，立刻奔赴戰場，搶救負傷的邊防戰士。……邊防戰士們激戰中沒有喝水，……把自己身上僅有的半壺水拿出來給戰士們……最後，半壺水送到了指揮員手裏。這個指揮員在紙條上寫了一條毛主席語錄：「兵民是勝利之本」，連同半壺水一起，傳給堅守在陣地上的戰士們。戰士們接過毛主席語錄和半壺水，激動得熱淚盈眶，一個傳一個，誰都不肯喝一口，最後還是讓負傷的同志喝了。半壺水是有限的，但這裏凝結的偉大精神力量卻是無窮的。戰鬥在珍寶島地區的廣大軍民，在毛澤東思想的指引下，就依靠這種偉大的團結，給了蘇修入侵挑釁者以嚴厲的懲罰，勝利地保衞了偉大祖國的神聖領土。

「解放軍報」記者
新華社記者
【據新華社哈爾濱十日電】

蘇修明知自己毫無道理

本報選評

中蘇邊界糾紛曲在蘇方

（美）N．麥士威

中國態度光明磊落

巴基斯坦昨宣佈拒參加蘇修黑會

蘇修拼湊亞洲反華軍盟碰壁

巴執政軍委會成員空軍元帥即訪中國

蘇修助他儂鎮壓泰革命

泰承認與美有秘密軍約

蘇傀儡官員到東北各府活動

新預算約六億英鎊中佔大部分為軍費

蘇修勾結日極右派

邀岸信介訪莫斯科

以便在拼湊反華軍盟中獲得他們的支持

比夫拉反攻得手

攻入烏姆瓦希亞

烏姆瓦希亞有激烈巷戰

阿聯軍隊過運河

爆炸以色列陣地

印外長赴美國中東局勢

美股市再度劇跌

道瓊斯指數降至八五四

英國仿西方經濟衰退

加鎳礦工人罷工

英加日本西歐鋼鐵業將受打擊

萬七千二百工人已建立糾察線

東京一間日語學校

外國學生舉行罷課

倫敦七千教師罷教

示威遊行搏鬥警察

馬來亞民族解放軍

反「圍剿」中逐漸壯大

「撤兵」是徹頭徹尾的騙局

新沙皇的干涉主義

原載「紐約時報」

正當美國對外擴張縮小之際（譯者按：這是「紐約時報」的說法，美國雖然自越南撤了部分軍隊，但對外侵略的野心毫未減少，尼克松、羅杰斯都強調美國要承擔世界義務），蘇聯正好相反，越來越多的跡象顯示出，蘇聯已和帝俄時代一樣，採取一種對外新干涉主義。最近有兩個例子能說明這點：

五月二十五日，蘇丹政府由於軍事政變而合。潛伏的蘇聯分子立即出現，積極活動。克里姆林宮決定對蘇丹展開拉攏的方針。蘇聯一個代表團首先奔命到喀土穆去，接着蘇聯派出了武器援助代表團，隨同軍事技術人員一起，蘇聯提出給予蘇丹大量的武器裝備蘇丹軍隊，現正在談判中。

美國不願意見到蘇聯在中東發展勢力。但是蘇聯顯然正在該地區積極擴張，並企圖在中東多取得一個戰略基地。

蘇聯決定對蘇丹進行大量的投資，和中東戰爭爆發後克里姆林宮重新給予阿拉伯各國以軍事援助，幫助它們重整軍備的決定是同樣重要的。這是蘇聯新干涉主義最近表現的第一個例子。

第二個例子還未有具體結果，但更能表明蘇聯對外擴張的野心。這就是六月七日蘇聯共產黨（修）第一書記勃列日涅夫在演說中提出的要建立「亞洲集體安全體系」。這個計劃的直接矛頭就是針對中國，包圍中國。

當美國在東南亞的防衞體開始崩潰的時候，蘇聯的決策人卻夢想像在中東一樣，在亞洲地區逐個國家地接管。

蘇聯在亞洲伸展勢力，包圍中國，顯然將與中國的對立日益尖銳，一面也會和美國之間產生新的利害關係，因此它在亞洲擴張時對美國這方面的反應不得不表示慎重。

蘇聯要搞亞洲集體安全體系，如果沒有日本和印度，即使訂立了集體安全條約，重要性也不大。但是蘇聯認為越南是一號「王牌」，越南是印度支那地區最有力的，加上老撾、柬埔寨，都要發展蘇聯的勢力。

蘇聯還對印尼的防衞計劃大量投資。對採取反華立場的奈溫政權給予援助，再加上今年對台灣進送密使，把這些事實看來，亞洲局勢將起不同變化的因素已經形成了。

「政治報告」、「黨章」名詞解釋

名詞解釋

「大東亞共榮圈」

「自由世界大家庭」

「麥克馬洪線」

沙俄帝國主義、沙皇政府、新沙皇

租界

（廿八）

足球賽引起了戰爭

中美洲洪都拉斯和薩爾瓦多奕惡真相

香德

天下

移民問題是真致因

一場球賽成導火線

美帝兼挑撥離間

兩國經濟受美操縱

山鷹之國全民皆兵

本報海燁

借交通問題大撈選票

在競選中撈取政治資本

西德展開「草莓戰」

路透社記者 戴特・西門

「列伯計劃」與「草莓戰」

於社會黨「草莓戰」不利

特稿

尼克松到訪前夕的菲律賓

新明

美國成了太上皇

反美情緒日益高漲

杜勒斯幽靈克官復活

「自由世界大家庭」

「麥克馬洪線」

體育

球人動態

羅國泰有遺踢消防　曾鎮洪無波一身輕

在大會堂召開週年同人大會
足總今天進行改選
揭盅之前且看提名
乙丙組代表誰屬有跡象可尋

元朗足球隊重培養新人

足球部主任劉在物色中

校際女排今頒獎

加插一場表演賽

由冠軍聖士提反戰聯隊

銀牌小球賽今日有好戲

兩外隊採組足總將討論

美教頭息鹽聯聘

索價港幣一擻五

足球訓練班明舉行遴選

公開籌委會

亞洲小球隊征澳昨已返港

英國冠軍招兵買馬
慕米蘭隊有備而戰

望遠鏡

球證球員鷄同鴨講
顏色咭紙代替說話

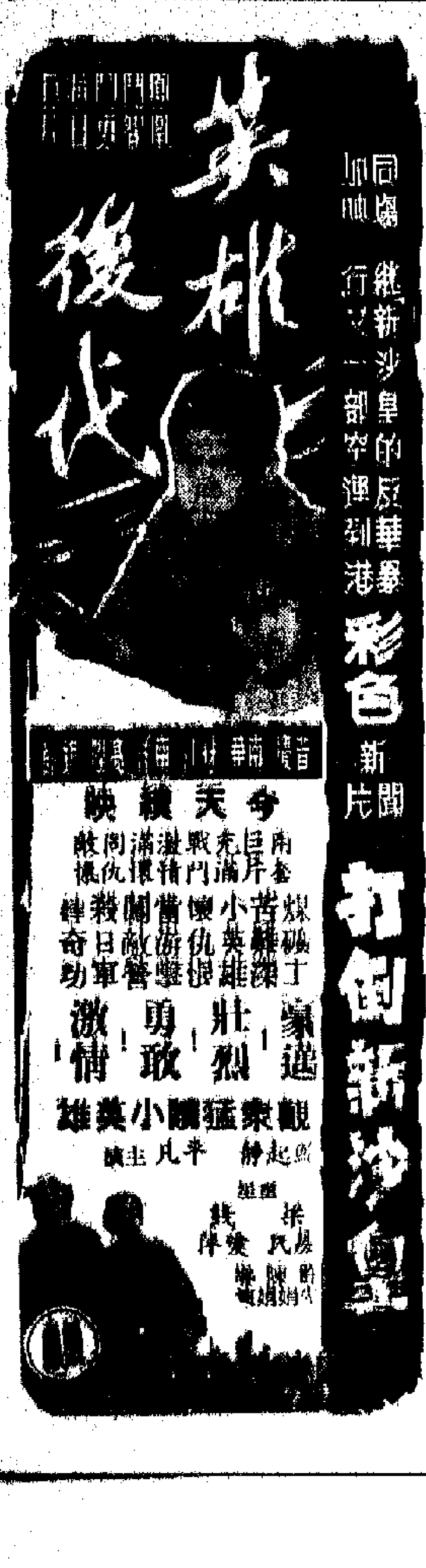

美麗宮　今天獻映　神話　七彩

陳志英　素華學院學醫國民健

中醫教授 蔡啓超 主診
風濕 胃病
耳鼻 喉舌
皮膚 腸毒
癧核 痔瘡

香港 美專

大公報 分類廣告

遺失聲明

遺失聲明

警察强拆小販篷帳又毆人 柴灣孕婦被打傷下體流血

一少女遭毒打又被拘捕還有一小童及數小販被打

小販街坊齊聲怒責港英警察行徑野蠻

【本報訊】昨日，港英出動大批警察及便衣，強行將柴灣第十八、十七座的三十餘檔小販攤檔的上蓋拆去並沒收。及後，當小販與之說理時，港英數十名便衣及男女警察悍然動手將小販毆打。其中一名懷有數月身孕的女小販，在拳腳交加下，慘被毆至下體流血，不能動彈，傷勢頗重。一名居住在該區的十六歲少女，被毒打後被無理拘捕。港英這種野蠻暴行，激起該區全體小販及街坊的極大憤慨。

被強行拆篷的小販攤檔位於第十七、十八座前。日前，他們接獲徙置處的通知，指攤檔的木架包括篷帳俱為「非法建築物」，限於二十四小時內自動拆除。小販於接獲通知後，一致表示，他們在該處設檔謀生已多年，多數有篷帳，一方面用以遮擋樓上拋下的污物，另方面用以遮陽光及雨水。如果拆去篷帳，則貨物如生果、蔬菜等，在烈日曝曬下，容易變壞，同時他們亦易被樓上拋下的物件擊中。故此小販均希望徙置處考慮他們的利益，撤銷此一不合理的拆篷措施。

昨日上午十時許，港英派出數十名便衣，兩大車及數小車男女警察，與徙置處拆屋人員，開到柴灣第十七、十八座前，對正在做生意的小販驅趕，並動手強拆攤檔上的篷帳。當時，一些小販曾上前與之說理，指出他們在攤檔上蓋篷是保障安全及避免貨物損壞，並表示如果一定要拆除，也應由小販自己拆。不料小販的要求遭拒絕。拆屋人員以鐵鎚、鐵棒將小販的攤檔木架篷拆去，將之搬上車運走。

至下午二時許，近三十檔小販攤檔上蓋已遭拆去沒收，貨物及人均在烈日下曝曬。小販對港英不顧他們利益的做法甚為不滿，街坊亦不滿港英迫害小販，紛紛與之說理。該處一名居住在該區的十六歲少女楊泳紅在旁觀看，突遭一手持照相機的人行近身前拍攝。楊即用手將相機撥開，不料楊泳紅此一動作竟觸怒在旁的一名便衣，竟兇勢洶洶前衝將楊泳紅毆打；幾名在旁的男女警察亦上前圍毆，並將她拖上警車，無理拘返柴灣警署。

港英警察毆打楊泳紅時，在旁的小販、街坊萬分憤怒，喝令不得打人。但該名毆打少女的便衣氣焰更囂張，向小販坊衆挑釁說道：「係我打嘅，咁點？」數分鐘後，一羣男女警察及便衣衝入人羣亂毆亂打。當時在第十七座擺檔的已有四、五個月身孕的女小販莊麗珍，被五、六名警察推倒在地，慘被警察便衣用拳、腳及腳踢打，當場被打至下部出血及標尿，倒地不起。莊麗珍的丈夫亦被打。另外還有一名十四、五歲的小童及四、五名小販被打。事後，莊麗珍被小販扶上救護車，送往醫院急救。至三時許，港英將三十餘攤檔上蓋拆除後，收隊返回警署。該處小販及街坊數十人同到柴灣警署交涉，要求放人。至四時許，楊泳紅母親聞得其女被毒打及被無理拘捕，於是到柴灣警署交涉。而港英企圖對楊進一步迫害，要楊以一百元擔保外出。其女被拘入柴灣警署後，再被毒打數十拳，背部瘀黑，臉部被打腫，頸部有指甲痕。

受傷入院的孕婦莊麗珍，昨晚七時許出院，出血已止，但全身酸軟無力。她去年亦曾被警察毆打。

港英强拆小販篷帳，毒打小販少女孕婦，更將被毒打受傷者無理拘捕，這種橫蠻行徑，令柴灣區小販同業及廣大坊衆萬分憤慨。他們指出，如被打受傷的孕婦傷勢惡化，港英必須負起一切責任。他們正在密切注視事態的發展。

嘉年理髮公司血案未了 美蔣分子又企圖製造事件

理髮工人促港英制止暴行

並要求緝辦血案兇徒保障工人人身安全

【本報訊】理髮室職工總會昨（十日）晚舉行工人大會，揭露美蔣分子企圖進一步製造事件的罪惡行徑。工人一致指出，港英必須負起責任，制止美蔣分子的暴行，並迅速追查緝辦嘉年理髮公司流血事件的兇徒，保障工人的人身安全。

工人說，由於理髮工人團結起來，就加薪、調整工作時間、收工和保障工人職業等三項合理要求，同港九、新界大部分資方取得協議，從七月一日起全面實施，效果良好。但美蔣分子徐光灝等不甘失敗，唆使個別資方，故意違反協議，進行破壞工人團結及聯絡同業反對協議的陰謀活動，還製造了七月五日嘉年理髮公司的行兇事件。在此之後，徐光灝伙同孫×瑞等美蔣分子，接着在某些美蔣報紙上就搞甚麼「上海理髮工會」，組織什麼「糾察隊」，準備到處出動，實際上就是企圖進一步製造事件，威脅廣大理髮工人以及同業的安全。

工人們指出，一小撮美蔣分子在進行罪惡活動，除了進一步暴露他們的醜惡面目，更為廣大理髮工人和同業所唾棄之外，是無所施其技的。理髮工人的堅強團結，足以粉碎這一小撮跳梁小丑的任何陰謀。但是，港英有關當局完全有責任及時制止美蔣分子的暴行。工人們說，嘉年理髮公司血案的兇手尚逍遙法外，而港英當局對之不聞不問，置若無睹。我們要求港英有關當局必須負起責任，切實緝辦兇手，制止美蔣分子的暴行。

澳門破獲人口販子組織 三港客潛澳幹醜業 專賣少女來港當娼

澳拘捕五人．主持者是香港退職公務員

【本報訊】澳門消息：澳門司警處最近破獲一販賣少女往港當娼的組織，有五名男子被捕，其中三名是港客。

最近以來，澳門少女失蹤事件越來越多，而這些失蹤少女，據說大多數被販賣到香港當娼妓，這種情況，引起澳門廣大居民的關注。在輿論的揭露和指責下，澳門司警處展開了調查。

本月二日，司警處獲得線索，拘捕了一名疑與少女失蹤有密切關係的男子。該男子叫盧×，三十歲，是香港客。據說，他是港英一名已離職的公務員，是一個販賣人口組織的頭目。同一日，司警處又在新馬路拘捕二十六歲的港客曾×明。他在港的住址是旺角花園街一二×號三樓。據說，該男子是一名色情販子，是該組織的重要人物之一。

翌日，即七月三日，司警處在通商新街四十×號三樓，拘捕第三名港客。該男子叫李×生，專門物色誘騙少女；四日，又在新口岸一木屋拘捕了梁×（三十六歲），是個「蛇頭」，專門負責辦理澳門客偷渡去香港的事。三天前，另一名叫吳×漢的四十歲男子落網。此人藏有香港身份證及回港證，並且還藏有一批內地人民公社的偽冒證件。由於此一事件十分嚴重，目前仍被拘禁在司警處的五名男子，澳葡警方不准擔保外出，以便作進一步調查。

【美聯社馬尼拉十日電】菲律賓移民局長安米度說，他已下令由星期四起，將二十個以遊客身份入境的疑是應召女郎的女子遞解出境。

他說，這些女子來自香港、台灣、南朝鮮、澳洲、新西蘭和美國。遞解她們的命令，是在移民局特務人員發現她們連住在馬尼拉一流酒店後發出的。她們在酒店住下來，並沒有任何「明顯的理由」支持她們這樣做。據說，這些女子承認「男朋友們」替她們付賬。

強颱風直趨北部灣

目前情況對港不會有直接影響

粵省預測今明兩天全省普遍有小陣雨

【本報訊】熱帶風暴「黛絲」，昨日發展成為一九六九年的第一號强颱風。不過，這個强颱風將直趨北部灣，對香港不會有直接影響。

據廣東氣象台昨晚十一時發出强颱風警報稱，今年第一號强颱風（按即「黛絲」），昨晚九時，中心位於北緯一五點三度、東經一一二點一度，即在西沙島西南偏南方一八〇公里海面上，中心附近最大風力十二級，北半圓的六級大風範圍半徑約二〇〇公里，南半圓約五〇〇公里。預計未來十二小時內，向西北偏西方向移動，時速二十公里。今天白天經海南島南部海面，以後向西北方向移動，進入北部灣南部海面。該台昨天下午曾預報，今明兩日，全省大陸地區普遍有小陣雨。

據本港天文台報告，昨晚十一時，颱風「黛絲」位於東沙群島以南，即北緯十五點四度，東經一一二度附近，約在香港西南偏南四百五十哩，以每小時十二浬的速度向西北偏西移動，吹向北越。

西區搜獲毒品 兩男女被警方帶走

【本報訊】昨日下午四時四十五分，警方人員在德輔道西三四七號C五樓，搜獲一批毒品，包括兩安士海洛英及四安士巴比通，並將兩男女一併帶返警署。

香港已發生兩宗霍亂 同胞回內地要有針紙

赴澳門要備有效針紙否則船公司不售票

【本報訊】深圳衞生檢疫所負責人昨天對記者表示，目前香港流行霍亂，回鄉同胞希望迅速打預防針。香港霍亂期間，回內地同胞要攜帶針紙。

澳門消息：由於香港發生霍亂症，內地有關方面，從今天起執行檢疫措施，凡經澳門入內地的港客，必須持有針紙。針紙不能超過六個月之有效期。

又：澳衞生廳決定下星期一凌晨起，凡港客來澳，必須持有滿六日的有效的針紙，才獲許上岸，否則拒絕登岸。該廳已去函香港港澳船務公司，通知該公司在本澳執行碼頭檢疫措施後，對於無有效針紙之來澳旅客，勿售予船票。

所謂「有效」防疫注射證明書，據衞生廳解釋是「是指一切適合防疫的證件（如：國際證明書，澳門或香港官方證明書）」，並且必須至少在接受注射後六日和不超過六個月才算有效。凡在注射證明書有效期內再次接受注射者，則該證有效期由再次接受注射之日起計算」。

泰航機在曼谷着火 乘客機員無人受傷

【本報訊】據外電消息：一架由大阪及香港載了六十七名乘客和機員的泰國航空公司客機，前晚在曼谷着陸時着火，幸無人受傷。

這架飛機在降落時，前輪發生故障，無法伸出，致機身着地拖行而引起火警，機頭部分被焚毀。

港英警察昨在柴灣向小販施暴

一名十六歲少女（箭頭所指）被十多名男女警員便衣毒打後，又遭強行拖上警車。

所有小型巴士司機 要有客貨車駕駛牌

薛璞昨透露由下月一日起實行

【本報訊】港英交通事務處長薛璞昨日透露，由八月一日起，所有小型巴士的司機必須持有客貨兩用車駕駛執照，只持有私家車駕駛執照者，將不能充任小型巴士司機。

有關小型巴士法例的細則，預料將於今日出版的「憲報」上發表。早在去年通過的交通修正法案中，港英已經規定客貨兩用車司機要重新考牌，並定於今年八月一日起執行這條法例。至於小型巴士司機的資格，則與駕駛客貨兩用車資格相同，由交通事務處審後，即可駕駛。

薛璞還透露，將來小型巴士將要在車後設置安全門。小型巴士內不准站立，車身要漆一的顏色，據說可能是黃色。

孕婦何罪 被毆重傷

編者的話

港英警察對一個懷孕數月的小販，竟然拳腳交加，打到她下體流血，身受重傷。當時目擊港英警察這種暴行的每一個居民，無不憤怒萬分！

這個孕婦犯了什麼罪？她沒有偷，沒有搶；更不是打家劫舍，殺人放火。她只是一名正正當當的小販。正是港英要強拆她的攤檔的篷帳，她才據理力爭。然而，她連講話的權利也被剝奪。

她受到的「待遇」，卻更甚於殺人越貨的强徒。

港英警察對危害居民生命財產安全的强盜，一貫仁慈，對小販則如此窮兇極惡，難怪港九盜賊可以橫行無忌，而小販則動輒得咎了！

飛型打扮 持彈簧刀 澳門也有雌雄賊

港客夫婦在酒店被劫

【本報訊】澳門消息：一雙港客夫婦，昨天凌晨在澳門東亞酒店一個房間內，被兩名飛型男女搶劫，損失一千二百多元。

被劫的港客，男子叫李×源，三十多歲；其妻方×薇，三十歲。夫婦兩人在大前天下午帶同一個二十歲大的女兒來澳探訪親友，同住東亞酒店六〇一號房。

前（九）日，夫婦及女兒往探訪親友後，李獨自一人去了「皇宮」，而其妻女及數名親友則同返酒店傾談。至深夜，親友辭去了。約在凌晨二時，李妻正在準備休息，突聞有人拍門，接着見一名男子推門進入，作老友狀向李妻問：「喂，重未瞓呀？」藉此掩人耳目。李妻開始也以為是親友折返，未以為意。不料那男子入房後，即拔出一把彈簧刀，威脅李妻。其時，一少女跟隨那男子入內，順手將房門關上，搜索李妻的手袋，劫去一個價值一千多元的男裝手錶及價值二百多元的金戒指。飛仔男女得手後即奪門而逃。

李妻被這突如其來的事情嚇至昏倒。三時，其夫返回酒店，才揭發這宗劫案。昨晨十時，這雙夫婦已返回香港。

私家車撞山 一男子重傷

【本報訊】昨天下午四時，淺水灣道一輛私家車失事撞山，車內一男子重傷，送院留醫。傷者馬×鵬，二十七歲，住灣仔道一三×九號三樓。

倫敦鑽石加價 本港將步後塵

【本報訊】英倫出售鑽石組織宣佈於本月十四日起將鑽石售價提高，提高至如何程度則未公佈。

本港鑽石入口商會發言人指出，鑽石起價多少要視乎鑽石本身的色澤與大小而異，但普通市價，由下星期一起將會提高四厘。不過此是一種預測而已。鑽石份量在一卡以上者，所加價格，將較碎石為較高。

團體商行僱員逾卅 可要求注射隊到場

新界鄉民飲用井水溪水要煲沸

澳門展開防霍亂檢查食物衞生

【本報訊】港英醫務衞生處昨日宣稱，鑒於當前的情況，將無限期延展預防霍亂運動。防霍運動原定七月十九日結束。

該處發言人表示，自上週六發現第一宗霍亂症後，打防疫針者已不斷增加。由上週日起至前日止，有逾十六萬人接受預防霍亂注射。自今年一月一日起至目前止，據將打防霍針者共一百四十一萬六千八百二十一人。

該處又宣稱，任何有三十名或以上職員的機構、商行、食堂、會所及其他團體，均可申請當局派流動注射隊前往為其職員注射。港島區的可打電話H七一一七一四，九龍區的可打K六二四五四一，新界區可打K八六六八二五。

關於兩名患霍亂的病人——六十四歲的老翁和八歲的男童，據稱已逐漸康復。醫務處發言人說，醫生謂他們的腹瀉徵狀已消退，預料他們的情況將繼續好轉。

醫務處發言人並提請新界居民，如果他們的食水來自水井或溪澗，則必須將水煲沸才可以飲用。

澳門消息：香港先後出現兩宗霍亂症。本澳居民獲悉後，為預防霍亂侵襲，保障身體健康，紛紛前往鏡湖醫院、工人醫療所及衞生分局等注射站接受注射防疫針，人數較香港未發生霍亂症前大為增加。由本月七日至昨日一連三天，鏡湖注射各站接受注射人數合共九千八百多人。

鏡湖醫院及工人醫療所為做好防疫注射工作，已準備充足的藥物及人手，應各社團單位邀請，作好安排，先後派出醫護人員前往各社團單位注射，受到各方歡迎。中華醫學會注射站原設在會址，目前已改設在水坑尾街工人醫療所，每日注射時間由下午三時至四時。衞生分局亦將於下星期恢復街頭注射站工作。

據澳衞生局負責人稱，為預防霍亂侵襲，該局將於短期內派出衞生訪問隊到酒室、飯店、茶樓、餅家、凍品店、飲料店及酒店、旅館等店號檢查衞生。他說，飲食店號及攤檔不可出售涼粉及切開生果等售賣，凡飲料、凍品、雪糕，不可用生水製造，以保持清潔衞生。

在菲南觸礁貨輪 卅五名海員脫險

【本報訊】香港輪船公司的貨輪「港鋒號」，前日據報受到一股熱帶低氣壓的影響，在馬尼拉以南一百五十哩的民都洛海峽觸礁。

據悉，該貨船上卅五名海員均平安，觸礁時船上人員亦無受傷。該貨輪發出求救訊號外，又發出電訊，說只等天氣轉好，該輪可能開動機器，用自己力量脫離礁石。

「港鋒號」是利比里亞註冊的，載重三千八百零五噸。

天氣和潮水

吹和緩西南風，除初時有小驟雨外，天色晴朗，下午非常炎熱，最高溫度約卅三度。

高潮　上午七時四十二分

低潮　下午三時廿九分

昨天的紀錄

氣溫　最高　卅二點二度　最低　廿八度

陽光　十一點三小時

雨量　零點零六英寸

今年以來總雨量　三九點五一英寸

歷年同期　四二點六三英寸

相對濕度　下午五時　70%

風向　東

風速　十浬

有妻又有兒 男子單戀一少女 不被理睬竟自宮

老藤工經濟困難吊頸死

【本報訊】昨晚八時四十五分，荃灣石梨貝新區第六區一×一號二樓，一個已有妻兒的男子，突然用刀割下體自殺。

用刀自宮的男子姓李，卅歲左右，有一妻一子，兒子已七歲，同住上址。昨日，他的妻子因事出外，家中只餘他和兒子。到晚上八時四十五分，該男子突然拿出一把刀，向下體割切。兒子見了，十分害怕，跑出門外大哭，大叫爸爸自殺。坊衆知道，立即找傷者的妻子返家。其妻隨即報警，把他送院救治。

據附近街坊表示，該男子單戀附近一位少女，但少女根本不理睬他。因此懷疑該男子單戀成狂而自殺。

【本報訊】六十歲藤廠工人葉×德，昨晨七時被發現在深水埗福榮街二×八號三樓吊頸斃命。據說，他因經濟問題想不開而出此下策尋死。

女子伍×儀（廿八歲）在法國醫院留醫的，昨晨未與院方接洽，突然返回落克道二六×號八樓，關起房門。她的男朋友在她離院前，曾收到電話，於是前往落克道，但拍門無回音，鄰居嗅到一陣濃烈氣味，便將房門撬開，把她送往醫院。

在中環×樂某樓做雜工作的婦人黃×英（五十八歲），昨晚九時，服食滅蟲油，嘔吐大作，昨晚八時四十五分被送往九龍醫院。又有一女人被發覺服食十數粒安眠藥，送院留醫。她名陳美珍，卅九歲。據說，她曾與家人口角。

男子遇劫 還被擊暈

【本報訊】昨日下午五時十五分，九龍上海街五〇七號門前，一名三十歲的男子被兩名歹徒截劫，搶去一個值一千二百元之手表，他力圖掙扎時，被歹徒毆打至暈厥，傷者醒來後，發現口袋裏的二百二十四元現款也被劫去。

飛仔昨又在九龍仔泳池作惡 女子被割泳衣受傷

旬前被捕五飛仔警方以「證據不足」放人

【本報訊】九龍仔游泳池昨日又有尋劏女人泳衣的飛仔活動。一名廿二歲的女子，昨晨在泳池游泳時，突然被人用小刀割傷左大腿，被送院留醫。

事後，警方到場，在泳池附近檢獲一柄小刀，但滋事者卻逃去無蹤。

在本月一日，九龍仔泳池就發生過同類的事件，有兩名二十歲的女子被飛仔潛進水底，用刀片割泳衣，傷及大腿和臀部。當時，據說有五名飛型男子被泳池的救生員包圍，將他們交警方處理，但警方卻以「證據不足」，將他們釋放。事隔十天，割女人泳衣飛仔黨再告出動，又有一女泳客遭殃。

週末報廿八期出版

【本報訊】週末報第廿八期經已出版。本期「學習毛主席最新指示」專頁刊出「提高國際主義，進一步團結起來！」一文，結合實際，提出建議。另有關於「加强革命團結」問題的五篇短文，富有意義。「學習林副主席的政治報告」專頁刊出「在這裏用不上嗎？」一文，針對一些問題，提出意見。

徵聘外語人員

擬聘接待組長或售貨員，嚴諳下列一種或多種語言者：英語、日語、法語、西班牙語、菲律賓語、越南語、泰國語，能講不能寫亦可，能講多種者更歡迎。待遇從優，但基本上須懂廣州話。請函九龍郵箱18164號，或電話675041裕華國貨公司人事部面洽。

囍

我倆情投意合並徵得雙方家長同意謹定於一九六九年七月十一日舉行結婚。特此敬告 親友

張炳枝 邱玉堅 謹啓

福建夜中學招生

班級：中文部：小學一至三年級　英文部：P.3、P.4各級

考期：七月二十日下午八時

校址：北角渣華道一號

電話：七八一七四五、七八〇三八一

〔用普通話教學為主〕

澳門濠江中學招生

學級：五年制中學（至中五）、小學部及幼稚園各級新生

試期：七月十三日（星期日）上午九時

開學：九月一日（星期一）

寄宿：中、小、幼分別設有男女宿舍

校址：澳門爐石塘山腳

索章處：文匯報、新晚報、大公報　電話：二二三四

校長：杜嵐

徙置區環境衛生差

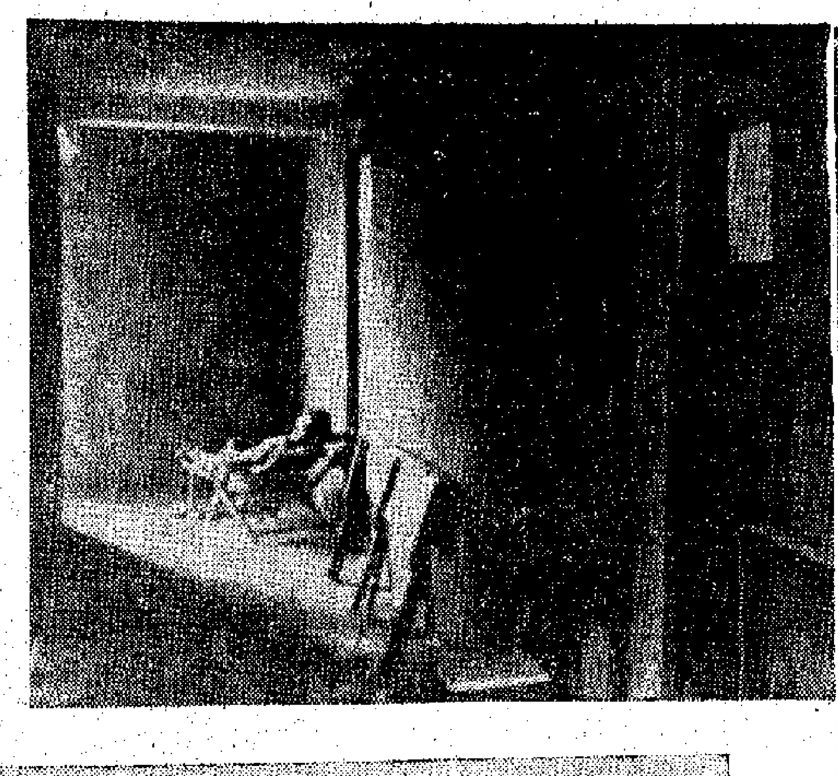

→剛發生霍亂症的地方，走廊仍有人冒險休息，可見徙區單位地少人多情況。

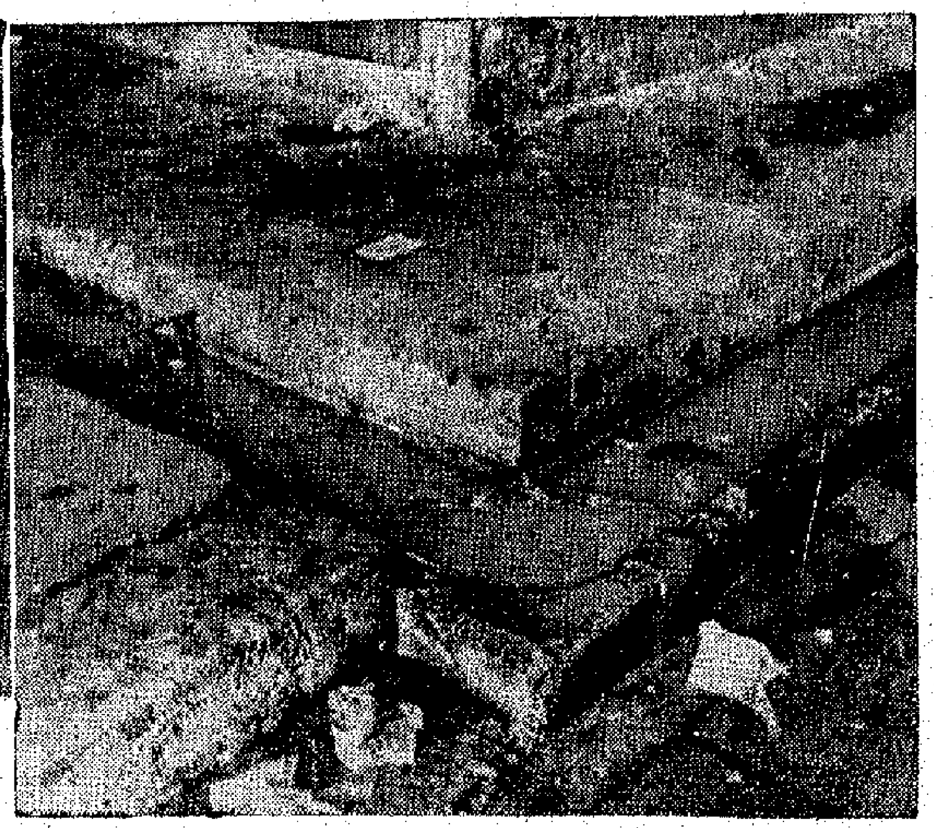

↑石硤尾徙置區的街渠，經常閉塞。

←老虎岩、東頭村之間的一個水池，池水污穢不堪，極不衛生。

↑黃大仙某徙置大廈二樓面對的就是這些垃圾。

↑曾發生了霍亂症的石硤尾徙置區，衛生環境如何，看此圖就可知七八了。

紗廠工人梁叔喜告親友：「我個女會講話𠻹！」

聾啞女在穗經兩療程已復聽並學講話

聾啞了十四年的梁秀蓉

【本報訊】荃灣會德豐紗廠工人梁叔夫婦，十四年來第一次聽見女兒叫「爸爸」、「媽媽」，高興得很。滿懷喜悅地告訴親友：「我個女會講話𠻹！」

梁叔的女兒名梁秀蓉，兩歲時發了一場高燒後，變成又聾又啞，到今年已十四歲，她只是偶然會發出「呀呀……」的單音。十歲時，她被送進費裔醫院附設聾啞學校讀書，學習手語。後來入紗廠工作，和其他工人交談只能用手勢或寫字表達。

今年三月間，梁叔聽到祖國解放軍醫療隊創造了用針插開闢聾啞禁區的喜訊後，興奮不已。五月，梁秀蓉由母親陪同到廣州去，五月六日開始在廣東省人民醫院接受治療。第一個療程十天過後，梁叔接到在廣州的哥哥來信，說秀蓉經過扎針，聽覺已基本恢復，在背後拍掌或叫她都聽到了。在第二個療程中，梁叔又收到信，這次更令他興奮，信中說秀蓉開始發音，並懂得說「爸爸」、「媽媽」、「叔叔」；又會從一數到十，連手錶的聲音也能聽到了。

隨後，秀蓉親自寫信給爸爸，信中說：「現在，我已經有信心去醫，我已能聽到聲音並開始學講話了。現在我每天上午扎針，下午學習講話。」

梁秀蓉在廣州接受了兩個療程後，於六月廿七日返港，梁叔見女兒果然已經開始學講話，非常高興。他說：「雖然秀蓉回家還未講得十分清楚，但僅僅兩個療程，效果已相當顯著了。」

目前，梁秀蓉已經會講一些短句，例如「爸爸」、「媽媽」、「叔叔」、「阿姨」、「多謝」、「再見」、「吃飯」……。有人家拿東西時，她便會說「畀我！」

「先置後拆」的呼聲被當耳邊風

振華街店戶紛被拆毀

港英徙置處漏夜劏屋

商人及居民眼看如此悽慘景象同感悲憤

【本報訊】九龍牛頭角振華街十七家商店和住戶要求港英徙置事務處先置後拆未獲結果，昨天港英立即出動百多名寮仔部人員和近三百名警察，強行將上述店戶屋宇拆卸劏平。從上午九時許開始一直至深夜仍未停止，並出動劏泥機。港英這樣的拆遷，前所罕見。

該處居民眼見家園被強拆，十分憤慨。他們有些人昨天還被港英人員用暴力扭傷。

昨天早上九時許，港英派出六、七部大貨車、百多名寮仔部人員，攜帶鐵鎚、斧頭等和數十名武裝警員一同湧到上址，動手拆屋，當時十七家商店及住戶緊起據理力爭，十一時許，港英寮仔部的高級職員和徙置事務處高級職員到現場。不久，觀塘民政署人員、警司又帶着一大批武裝警察開到現場，將振華街一帶包圍，並將一段馬路封鎖。

當時居民們堅持說理，要求徙置當局先安置後拆遷。十二時左右，大批男女警員開始動手，用四、五名警員去對付一名坊衆，強拉他們出戶外。在寮仔部人員在警方的配合下，動手強拆，龍門酒樓、董海記炒買店、新記士多、仁記飯店、公元山貨店、酒記鷄鴨店、三友鷄欄和一些住屋等，先後被拆；晚上九時卅分左右，還開來一部大型劏泥機，連夜開工，將該處劏平。

居民的家園被毀，貨品、家具雜物被棄在路旁，異常憤激。龍門酒樓的老闆娘對記者表示：他的酒樓是得到工務局、衛生局、消防局和工商處批准才開的，花了二、三十萬裝修、做了一年多時間生意，但現在被毀掉，血本無歸。他說，酒樓當時還做生意，寮仔部人員一來，茶客都跑了。到晚上九時許，龍門酒樓內的兩個夾萬，事主還未取回。

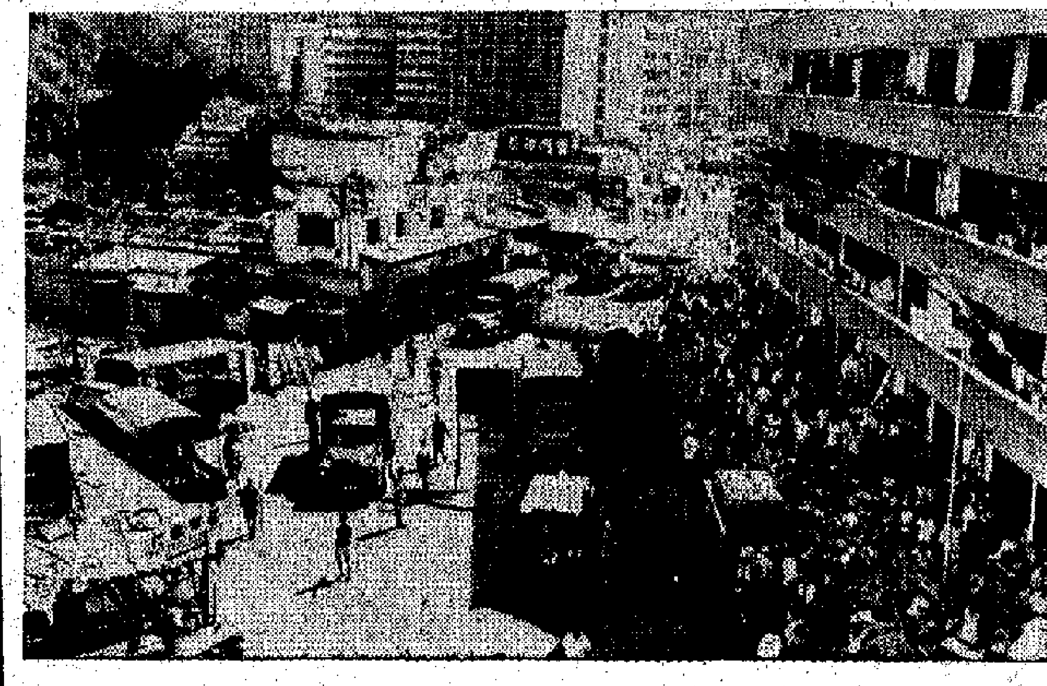

牛頭角振華街商店住宅（箭嘴所指）昨被強拆情形

林村十三歲中學生成績不好服毒身亡

法庭循例研究死因裁定「自殺」

【本報訊】本年三月三日，新界大埔林村一名十三歲學生服食殺蟲水斃命，北九龍裁判署昨開庭研究死因，一位教師出庭作證指出，死者之期考成績頗差，他曾向死者指出，若不努力，將不能升級。法官聆取九位證人供述後，裁定死者死於自殺。

死者黃偉明，十三歲，學生，住大埔林村近蔡美利學校之木屋。死者母親說，三月三日晨三時卅分，她聞丈夫詬死者不要搬動溶盂時過於大聲，隨見死者在床上呻吟，口有沒涎，並抽筋，即召貨車將死者送到大埔馬會診療所，經注射後，轉送伊利沙伯醫院，抵達後，醫生證實死者經已死亡。醫生指出死因乃服下殺蟲水所致。

教師楊祖偉供稱，他在大埔黃徽中學任教，死者為該校之F.2（中二）學生。去年十一月，學校曾舉行中期考試，死者之成績有六科不及格，名列尾二。本年一月廿九日至二月五日，死者參加期考，成績仍有不及格，在全班四十五人中列尾六位。二月十四日學校派成績表後放假，至三月一日開課時，不見死者返校。在放假前，他曾責死者之成績不好，囑咐有進步，但仍要努力，否則不能升級。

工農兵論落實政策

三聯選輯成書出版

【本報訊】三聯書店「工農兵論壇」選輯第四輯——「落實政策與破『私』立『公』」，已經出版。該書共選入五篇論有關落實毛主席的各項無產階級政策的文章，包括「落實政策與破『私』立『公』」、「克服領導一般化，認真落實政策」、「一個一個單位地落實黨的政策」等。定價二角。

「工農兵論壇」是人民日報的一個專欄，所刊文章來自革命工農兵羣衆，特點是立場鮮明，觀點明確，結合革命形勢，短小精悍，易讀易懂。

柴灣某塑膠廠除人 工人迫使資方補償

【本報訊】柴灣某塑膠廠於日前在放工時無理開除六名女工。被除工友堅持照常返工，據理力爭，資方態度橫蠻，竟請私家安全服務隊把工友拒於門外，不准進廠，及召警察進行恐嚇。但工友們堅持為維護職業生活的權利進行說理鬥爭，附近各廠工人也不值該廠資方和警方所為，紛紛提出指責，對被開除的工友進行了親切的慰問。

七月八日，港九樹膠塑膠業工會派出代表向該廠資方進行交涉，指出資方不應隨意開除工友，造成工友職業生活受威脅，更不應召警恐嚇，製造事件。結果資方被迫答應補償被除工友一個半月的工資，另在交涉期間工資照發。

法庭簡訊

三被告改認誤殺罪 報販李英光被殺案

慈雲山命案各被告將解高院審

▲報販李英光被殺案昨在高院刑庭續審時，第一、第三及第五被告改認誤殺罪，主控不反對，法官遂引導陪審員團裁定三被告誤殺成立；至於另案被控之串謀嚴重傷害蔡仔身體罪，主控方面表示證供不足，不予起訴。法官將案押候本月廿四日宣判。至於第二及第四兩被告，亦因證供不足，主控撤銷控告他們謀殺李英光罪名；但另案之串謀嚴重傷害蔡仔身體罪，兩被告則改認串謀傷害蔡仔身體罪。主控不反對，法庭接納，法官一併押候本月廿四日宣判。

五被告：關運好、王國華、黃德明、楊潤群、張國洪。

▲在慈雲山新區五十九座地下大桑士多發生的謀殺案，昨在南九龍裁判署經嚴重刑事案程序初級偵訊，全案證供完竣，法官裁定表面證據成立，各被告願意保留辯詞，法官將各被告還押監獄，待轉解高院刑庭。

被告：㊀吳振南，十九歲；㊁關永恆，十七歲；㊂江國基，十七歲；㊃許×，十五歲。同被控五月十四日在九龍地區謀殺男子吳潔民。

▲一名年僅十六歲之少年，因看黃色刊物太多，竟非禮同樓一名三歲女童，結果為該女童母親揭發，昨被控於銅鑼灣裁判署，被告認罪，向法官解釋犯案原因是「睇得黃色刊物太多」。法官將案押候兩星期宣判。

被告少年蕭果，住銅鑼灣油街，被控本月八日，在其居住地點非禮一名三歲女童。

業餘音研會 續辦樂理班

【本報訊】香港業

份內繼續開辦各級樂理班，計有：㊀初級樂理班，在本月十九日（星期六）下午二時半開課，講義費每月十元，將在今年十月底結業。㊁第五級樂理班分A、B兩班，A班在本月十二日（星期六）下午三時半開課，B班在七月十五日（星期二）晚上七時半開課。

西區一家「慈善」醫院 強將癌症病人趕出

且不允將病人轉送癌病醫院去

【本報訊】一位老婦因感身體不適，到港島西區一間「慈善」醫院診療，留醫多天，經過檢驗後，懷疑患上肝癌。院方對此束手無策，既拒絕將病者轉送有治療設備的醫院去，又曾將病者趕出院。病者家屬及坊衆對一「慈善」性醫院如此不負責任的態度，表示不滿。

五十六歲的老婦譚×，因腹部經常感到不適，目前往西區一間「慈善」性醫院診療，入院後被安排在每天四十五元的私家房內接受檢驗和診療，其後搬到普通大房去。經過十六天的檢驗和觀察之後，院方認為病者所患的是肝癌絕症，於七月六日早上，突然通知病者家屬到醫院去，將檢驗結果向病者的兒子說明。接着，院方向他追收住院醫藥費，並叫他立即把病者搬出醫院去。

病者家屬要求院方繼續替病者診治，院方竟說：「如果你唔係佢嘅，我地就畀張椅佢坐在門口處！」當病者兒子要求院方介紹其母親到癌症醫院治療時，院方又推卸責任，又說甚麼癌科醫院只收一些搶救未死亡的病症，像此類病症是不收的。

本月八日，病者兒子探病時，再一次被令接其母親出院，又被擋駕。至九日下午二時許，院方不理病者兒子的反對，用醫院車把病者送返家中。

幫辦行賄幫辦 昨被判囚兩年

入境處見習幫辦候審

【本報訊】旺角警署內一名警察幫辦，涉嫌向另一名警察幫辦行賄，請求協助將一名被扣押候審之製毒嫌犯保釋出外。此案昨在維多利亞地方法院續審，法官裁定被告罪名成立，判入獄兩年。

被告陸家強，卅九歲，警察幫辦，住九龍塘雙連道，被控於四月廿九日，在旺角警署向警察幫辦梁國強賄賂兩千至三千元，請求協助一名經已在法庭被控販製毒品及經已扣押監房候審之疑犯湯全，使其得保釋外出候審，並採取其他步驟，使湯全免被檢控之麻煩。

【本報訊】一名港英「人民入境事務處」見習幫辦，因涉嫌貪污枉法收取他人款項二千元作為報酬，昨再在維多利亞地方法院提訊，押候至九月二日開審。

被告人黃英尊，廿九歲，罪名指被告於一九六八年五月期間，貪污枉法收取男子趙壽田二千元，作為不對趙壽田藏有一張偽造英國護照採取行動之報酬。

空掛「真理」「友善」招牌 托兒所長虐嬰判監

被虐待者為棄嬰身有多處傷痕

【本報訊】一家掛着天主教「眞理、感恩、友善」（意譯）招牌的托兒所內，發現一個營養不足，右手斷臼，身體虛弱的男嬰，右手臂及身體各部份有瘀痕，背部亦有斷折瘀跡。主持人因此被控虐待小孩，結果被判入獄六個月。

被告吳玉瓊，三十二歲，住慈雲山徙置區，報稱女護士。控罪指被告於一九六八年七月十六日至一九六九年六月十七日，虐待一個男嬰，被告認罪。

被告與丈夫在深水埗營盤街開設一間天主教托兒所，招牌意譯是「眞理、感恩、友善」。

去年七月十六日，一婦人帶了一個十八個月的男嬰及其三歲大的姊姊到該托兒所寄托，每月交款二百元。但自去年十月，小孩的母親便一直沒有見面，亦沒有交錢給托兒所。被告曾按址到訪，但找不到小孩的母親，原來所報的地址是假的，於是把小孩帶返自己的家裏。

今年六月十七日晚上，被告同該托兒院的小孩沖涼，在沖涼的時候把小孩滑落廁內，身體受傷，便把他送往廣華醫院。在醫院內，醫生發現嬰孩身體多處受傷，院方於是報案。

「神偷俠侶」將映

是新聯公司彩色新片

【本報訊】新聯公司彩色寬銀幕俠義新片「神偷俠侶」，拍攝多時，將繼「英雄後代」，在普慶、珠江、南華、南洋、高陞、銀都等六院上映。

「神偷俠侶」是以民初時代為背景，通過了神偷這個來自老百姓中的人物的事蹟，宣揚團結互助行為，是一部主題健康的粵語片。由唐龍編導，白茵、周驄、丁亮、李清、呂劍貴、梁衡、陸因、良鳴、朱克、李亨、王鏗等聯合主演。

淘大酬賓節目 又一用戶獲獎

【本報訊】淘化大同舉辦之醬油酬賓節目，昨日又有一位主婦陳太，獲贈金鍊一條，金飾兩隻。又據該公司宣稱，此項節目至八月底即告截止。

東風樓向陽樓等 備有甘和茶供應

此茶可清暑散熱及消滯

【本報訊】近來天氣炎熱，間中一陣驟雨，地面熱氣蒸發，在外工作或走路的人們，最易中暑生病。有經驗的人多會自備一包「甘和茶」到飲茶吃飯的茶樓、餐廳，請夥計沖水當茶飲用，因為「甘和茶」有清暑散熱、解渴消滯的作用。

許多茶樓的職工們見茶客們普遍有此需要，便主動設法和經銷國產珠江牌「甘和茶」的宏興公司取得聯系，解決了「甘和茶」的供應問題。現在這些茶樓飲茶，開茶時要「甘和茶」，和要「普洱」、「水仙」等茶同價，不另收費，茶客均稱方便。

目前有「甘和茶」供應的茶樓計有東風樓、向陽樓、豐年樓、紅棉樓等。

港歐線增運費
由十二月起增加百分九
港至亞丁灣紅海貨運費亦提高

【本報訊】香港—歐洲線及香港—亞丁灣、紅海港口的出入口貨物運費，由今年十二月一日起，絕大部分將提高約百分之九，照此計算，每噸總貨由港運往歐洲的新訂運費，將升至約三百六十元。

「遠東貨運公會」及「香港—亞丁灣、紅海港口貨運公會」，昨天已正式發出上述提高運費的通告。據了解，貨運公會現正擬訂新的貨物運費表，不久將可發給各家會員輪船公司。

據貿易商指出，港—歐線的貨物運費提高約百分之九，將會影響到港貨輸歐的價格提高約百分之二。其中有些低價貨和裝箱尺碼較大的貨物，受運費提高的影響還會更大一些。又因為歐洲大部分工業原料、機器設備和半製成品輸港的運費，由十二月一日起亦將提高約百分之九，直接影響到港廠的生產成本增重，故港貨銷歐抬高貨價已勢無可避免。

貿易商又說，供歐洲銷售的秋冬季貨和「耶誕節」貨，大多數將於今年第三季內付運完畢，這些貨物暫未受到提高運費的影響。但供歐洲明年春夏季銷售的貨物，則因運費已定於今年十二月起提高，故港商在九、十月間開始接入訂單時，就要相應提高出口價。

現時大部分貨物銷往歐洲，都是以離岸價方式賣給歐洲入口商的，亦即是運費多數由買家負擔。港商認為，今年十一月港—歐線的出口貨運，可能出現應淡反旺的情況。因為歐洲買家為了趕在十二月起提高運費之前，設法多在十一月裝貨付船運出。有此特殊原因，若干歐洲商人八、九月間多發些訂貨單來港，以爭取及在十月和十一月間趕前付貨運出，這也是大有可能的。

港—歐線貨物運費，在一九六七年六月和十一月，曾因中東戰爭發生和英鎊貶值而兩度提高；今年十二月起再加運費約百分之九，將是三年內的第三次提高運費了。

熊貓八晶體管收音機
首批貨已到港
國貨公司先吸入日內可發售

【本報訊】首批國產熊貓牌B—802各型三波段八晶體管收音機已抵港，前昨兩天，來貨商已將貨物提出，分發與各國貨公司。該原子粒收音機，日間即可與消費者見面。

據國產晶體管收音機經銷商人說，熊貓牌B—802各型三波段八晶體管收音機，是祖國無產階級文化大革命後生產的新產品之一，它是一種具有八個晶體三極管和二個晶體二極管的三波段便攜式外差式收音機。該機最大的優點是收音特別敏感，選擇性強，台與電台之間不會精進，收音準斷，變音宏亮。在尋找短波電台時，有微波微調旋鈕，便於輔助電台調諧。同時該機附有外接耳機與外接天線插孔裝置。

該機電源採用四節電池（即電芯），在每天收聽三至四小時的情況下，約可使用一個月左右。外型設計輕巧，攜帶便利，件件精細耐用。

熊貓牌八晶體管收音機，首批到貨先供應港九各國貨公司，來貨商現已將貨物發出，日間即可與消費者見面。

美加瑞西德匯價
銀行昨日復改低

【本報訊】美國、加拿大、瑞士法郎和西德匯價，銀行昨又調整，其中美匯每百美元比前少兌〇．六港元，加拿大每百加元比前少兌〇．一港元，瑞士法郎比前少兌〇．一港元，西德匯每百馬克比前少兌〇．一港元。以下為該四種外匯調整後匯率：

美匯買價：每百美元兌六二三港元；賣價：電匯六〇六．二港元，匯票六〇四．八港元，六十天期五九七．八港元，九十天期五九三港元。

加拿大買價：每百加元兌五六七港元；賣價：電匯五六〇．二港元，匯票五五八．八港元。

瑞士匯買價：每百瑞士法郎兌一四二．六港元；賣價：電匯一四一．五九港元。

西德匯買價：每百馬克兌一五三．五港元；賣價：電匯一五一．五〇港元，匯票一五〇．九港元。

求借者衆放出者少
銀行拆息兩週期達九厘
據說近兩天外調套息資金約四千萬元
一般人注意銀行存放利息是否將提高

【本報訊】美國、歐洲、加拿大等地銀行，向港吸取美元、加元及英鎊原幣存款利息又恢復上漲，由前日起，美國和加拿大銀行又提高為一分一厘，歐洲銀行的美元原幣存款提高為一分二厘，英鎊原幣存款提高為一分二厘二五，這比接上月底的一分三厘還低些，但是比前上週末的一分零點二五厘高了。此一影響之下，本港銀行同業拆息也上升，昨日兩週期升為九厘。

據一位外商銀行業經理說，美國和歐洲市場的利率風潮，本週一日又有新的變化，銀根突又轉緊，當地銀行並先後拍電來港通知此間銀行，已把原幣存款利息提高。第三日此間銀行接到電報，這樣引起此間銀行調款到美、歐、加轉增，從而又影響到銀行同業拆息趨高。

據一位外資銀行業經理說，前昨兩天由港調往美、歐、加套息的款項，估計有四千萬元左右。不過，在前、昨兩天以前，歐、美銀行利息雖然一度回降，但因降後水平依然高，仍在一分左右，故當時每天都有款項由港調往，每天調出的款項約一千萬港元左右。

自週三既傳消息，歐、美利息再升，調出款項的情形有所增加，這種情形將維持多久，會不會影響到本港銀行利息提高，仍是值得注意的問題。

由上月份至今，這些調到美、歐、加等地套息的款項，共達三億港元以上。

據銀行界人士估計，這種形勢必會影響到銀行對工商業放款，將來又如何就值得注意了。

【又訊】昨日銀行同業拆息續企穩於八厘半（隨時收回的），求拆的銀口較多，但同業拆出的銀口卻少，故銀行同業拆息較高，隨時收回的仍叶八厘半。

又據業內人士分析，雖然銀行同業拆息的高漲，直接與一般工商業和廣大居民的關係不大，但事實此兩者方面的人士最近對此頗為關注，因為他們正在注意銀行的存放款利息會否跟着調高的問題。如放款利息調高，對工商業者就會有直接的影響。

前些時市面一度盛傳銀行半年結算後，銀行的一般存放利率會有所改動，後來被傳說又沉靜下來。到近兩天因為銀行同業拆息的再度趨高，所以又被他們特別注視起來，聞說有些客戶近日也對銀行在打聽消息。

國際收支逆差加劇
菲將緊縮輸入
非必需貨品進口將抑止
柬易貨土產放盤近日回增

【馬尼拉九日航訊】菲律賓中央銀行總裁力促壓抑入口，與國際收支逆差仍在加劇。據當局統計，今年四月份菲對外支付赤字達一千八百七十一萬美元，即收入一億三千九百七十四萬美元，而支付達一億五千八百四十五萬美元。貿易不平衡依然是造成外匯短缺的主要因素。今年首四個月的收入與去年同一期間比較，計減低五百一十六萬美元，而此一期間的入口支付則增加二千七百零五萬美元。由於下個月的出口收入前景暗淡，貨幣當局正希望減少入口開支，特別是遏抑非必需品入口，同時，可能將採取更多限制和緊縮到期貨款。據中央銀行已發給一種通知給各銀行，設法抑止非必需品入口。

【本報訊】柬埔寨土產近日放盤來港易貨的比前增多，惟此間貿易商以此間市道並不很好，而相對的去貨又屬利，所以做成的易貨生意遠比來盤少。

據貿易商消息，柬埔寨土產為爭取出路，最近該地商人放盤來港，接洽與港商進行易貨的比前增多。放盤易貨的柬土產有粟米、豆類、芝麻、花生等。惟此間貿易商以柬土產近來天氣酷熱，食糧市場淡靜。

此間貿易商近日向柬埔寨採購運港的貨品，以米糧佔大宗，這不是易貨貨品，但因粟米價出路較為便宜，港商接洽的卻不多。

糖市扳硬

【本報訊】昂貴白糖行市，最近太古糖廠買入一萬噸次級白糖，作為糖廠原料使用。據悉，這批白糖的成交價，比倫敦市場的原糖價格高。這一萬噸次級白糖，據說可供太古糖廠使用兩個多月。

前日國際原糖價稍升，昨日香港砂糖市亦略扳硬。定本月十八日運到的丹麥砂糖每噸三百三十六元半成出一百噸之外，昨天續有較多估出，成價升至三十六元七。粗花糖的轉手貨價，亦每擔六百三十五元。

河南櫻桃李
首批今開盤

【本報訊】第一批河南櫻桃李昨晚運港，貨物將於今早開盤。

廈門水果昨天續有一批上市，但招崗竹蓀校和綠李，首批廣竹蓀校大受消費者歡迎，故昨天第二批貨開盤，果商扯勝其見踴躍，大盤每擔成一百二十元。廈門綠李每擔以六十元成交。

湖南綿桃開始運到，它的外觀和雪梨相似，水分大而味甘，每擔成價為四十五元。

此外，興產西瓜和大蕉等亦成不少，價格多定。

股價普降
九巴九倉跌幅增大
交投突大減

【本報訊】昨日股市成交總額為六百二十萬元，比前日減少三分之二以上，近一個月來一日成交量最少的一天。昨日成出不到萬股，其餘會德豐、信和、和記股等，買賣均淡。

昨日股價仍是絕大部分跌價，只有兩種漲價，大酒店股再跌五毫，九龍倉跌四毫，九巴跌五毫。九巴昨日跌五毫，收市價四十六元二毫半及四十六元半，交易所昨日已趨穩定，前日股價的跌勢也下降了。

據行內人說，昨日股價續降，主要是美元原幣存款利息上升，此間資金外調又增，人們恐怕此間銀行存款利息會提高，故買家卻步，而回吐轉增。

上月股票成交共值一億二千九百多萬元，為去年同期的三倍多一點。

金鈔均回順

【本報訊】昨日K金收市為六〇八．八七五，比前日收市低一元一二五；最高六〇九．一二五，最低六〇八．八七五，平盤。

由於倫敦金價回穩，美鈔價亦不見升高，昨日港金市場乃成回順。五，最後僅曾上至六〇一，收市為六〇．二五，收市六〇．三七五。

美鈔開市六〇二，收市六〇一．一〇。

棉紗部分揚價

【本報訊】棉紗期貨昨日略揚，近期港紗每包升三元，十月份期貨每包升八元，其他各期貨價亦有升降。

股名	成交價	漲跌差價	成交股數
匯豐	202	−2.000	180
[illegible]	191	——	50
[illegible]	22.2/22.1/22.2	−0.300	12,000
會德豐	10.5/10.4	−0.200	12,000
九龍倉	26.7/26.6/26.5/26.4/26.3	−0.400	11,600
黃埔	47/46.75	——	4,100
太古	31/31.25/31	−0.250	10,000
均益倉	19.6/19.5	——	1,000
大酒店	38.75/38.5	−0.500	1,500
置地	64/64.5/64	——	7,000
[illegible]古	38.5	−0.250	50
[illegible]	1.68/1.67/1.68	——	61,000
電車	11.3	−0.100	21,000
屈臣氏	78.5	−0.500	800
九巴	31.5/31.25/31	−0.500	4,100
油麻地	46.5/46.25	−0.250	2,000
九燈	22.5/22.6/22.5	——	14,778
港燈	30/29.9/29.8	−0.200	17,749
電話	26.9/26.8/26.7/26.5/26.6	−0.300	9,455
煤氣	18.3/18.2	−0.200	8,500
太平洋	6.55/6.6/6.55	——	25,800
和記	14.6/14.5	−0.100	13,000
健先	107	——	340
怡和	84/83.75	−0.250	1,642
英泥	25.5/25.4/25.3	−0.300	9,100
啤酒	53.5/53	−0.500	2,600
牛奶	31.75/31.5/31.75	——	6,846
惠卡佛	44.75/45.25/45	+0.500	5,216
澳門經	5.1	−0.200	2,000
南洋	16.8	——	4,000
聯合船塢	2.65/2.625/2.65	+0.025	61,000
[illegible]信託	7.75/7.7	+0.100	15,000
城市	15.9	——	7,500
鋼業	6.8/6.75	−0.050	29,000
港機	45.25/45	−0.750	900
天星	13.3	−0.100	400
聯紡	29.3/29.2/29.1	−0.100	9,500
南海	20.3/20.4/20.2	−0.100	8,500
永高	11.5/11.4	——	25,580
成交總值			6,200,000

股市行情表（單位：港元）

註：「漲跌差價」係指昨兩日收市價的差價。

今日明日出入口船隻

今日入口船隻

船名		來往港口	停泊地點	公司
洛易安娜丸	LOUISIANA MARU(下午六時)	南非西非	A23	川崎
瀨田丸	SETA MARU(中午)	日本	A2	[illegible]
馬來亞成功	MALAYSIA SUCCESS(晨早)	新加坡	A6	[illegible]
仙山丸	SENZAN MARU(上午七時)	日本	B9	[illegible]
妮帕羅斯	NISSOS PAROS(上午六時)	大連	B5	[illegible]
信東	SINCERE ORIENT(下午)	基隆	油麻地	[illegible]
愛琪	AGIA EFTICHIA(下午)	青島	B10	[illegible]
基隆	KEELUNG(下午)	西貢	油麻地	[illegible]
安吉蓮娜	ANGELINA(上午七時)	橫濱	A5	[illegible]
當安東尼	DON ANTONIO(上午八時)	[illegible]	A28	[illegible]
莫尼加	MONICA(下午七時)	金邊	B[illegible]	[illegible]
吉士甸拔奇	KRISTIN BAKKE(上午六時)	日本	A21	[illegible]
克利夫蘭總統	PRES. CLEVELAND(上午八時)	三藩市	海旁	[illegible]
福利	FELICITY(下午一時)	西貢	B15	[illegible]
光大	KWANG TA(下午)	高雄	油麻地	[illegible]
班度桑	PANDO SOUND(上午)	美國	九龍倉	[illegible]
蘇爾迪	SUERTE(上午六時)	美國	A32	[illegible]
太原	TAIYUAN(下午六時)	基隆	海旁	[illegible]
比利	BELLE ETOILE(下午)	新加坡	B11	[illegible]

今日出口船隻

船名		來往港口	停泊地點	公司
銀洲	NGAN CHAU(上午)	新加坡檳榔嶼	B17	[illegible]
光隆丸	KORYU MARU(上午八時)	馬尼拉	B3	[illegible]
麗打馬士基	RITA MAERSK(上午十時)	基隆紐約	九龍倉	[illegible]
出口大使	EXPORT AMBASSADOR(晨早)	紐約	A31	[illegible]
力加士泰	NECKARSTEIN(下午)	橫濱歐洲	九龍倉	[illegible]
美上美	SUSANNE(下午)	曼谷	B18	[illegible]
華利沙諾	WARISANO(下午)	檳加達澳洲	油麻地	[illegible]
克利夫蘭總統	PRES. CLEVELAND(下午十時)	馬尼拉	海旁	[illegible]
山度士丸	SANTOS MARU(下午)	日本	A4	[illegible]
桂林	KWEILIN(下午五時)	高雄基隆	A7	[illegible]
杜蘭陀	TURANDOT(下午)	神戶紐約	A25	[illegible]
光城	KOTA BERAKAT(下午)	新加坡紅海	B25	[illegible]
嘉蘭	KARANA III(晨早)	檳加達	油麻地	[illegible]
三隅丸	MISUMI MARU(上午十時)	新加坡仰光	A38	[illegible]
士打阿哥阿	STRAAT ALGOA(上午六時)	日本	A1	[illegible]
普羅迪西羅	PROTESILAUS(上午八時)	新加坡利物浦	A24	[illegible]
常綠州	EVERGREEN STATE(上午六時)	西雅圖	九龍灣	[illegible]
多加蘭	TOGARAN(中午)	基隆	油麻地	[illegible]
大同	TA TUNG(下午)	高雄	油麻地	[illegible]

明日入口船隻

船名		來往港口	停泊地點	公司
菲巴丹	PHIL. BATAAN	馬尼拉	A	[illegible]
[illegible]	FANA	上海	B	[illegible]
千利達	TRINIDAD	日本	九龍倉	[illegible]
賓雅	PINYA(上午六時)	日本	A31	新興行
露娜	ROULA(下午)	日本	A24	[illegible]
哈定總統	PRES. HARDING(上午九時)	美國	A33	[illegible]
日啓丸	NIKKEI MARU(上午四時)	新加坡	A7	[illegible]
安慶	ANKING(上午六時)	基隆	西環浮泡	[illegible]
豐隆	FONG LUNG	西貢	油麻地	[illegible]
高麗熊	KOREA BEAR	西貢	A	[illegible]
富士德丸	FUJITOKU MARU	日本	B	[illegible]
海龍	HAI LONG	基隆	油麻地	[illegible]
[illegible]	PIONEER MIST	紐約西貢	北角	[illegible]
瑪利來	MARNE LLOYD(下午四時)	新加坡	九龍灣	[illegible]

明日出口船隻

船名		來往港口	停泊地點	公司
瀨田丸	SETA MARU(下午)	新加坡北歐	A2	[illegible]
[illegible]	MONDOR(下午)	雅加達	油麻地	[illegible]
基隆	KEELUNG(下午)	基隆	油麻地	[illegible]
格蘭芬拿	GLENFINLAS(上午十時)	日本	太古塢	[illegible]
南加羅來州	PALMETTO STATE	[illegible]	太古塢	[illegible]
聯安	UNION CONCORD(下午)	日本美國	A34	[illegible]
馬來亞成功	MALAYSIA SUCCESS(下午五時)	高雄加州中南美	A6	[illegible]
光大	KWANG TA	高雄	油麻地	[illegible]
沙拉雅	SALAJAR(中午)	科倫坡波斯灣	B20	[illegible]
瑪利來	MARNE LLOYD(下午十時)	高雄美國	九龍灣	[illegible]

輪船停泊表

船名		停泊地點	公司
湖北	HUPEH	太古塢	[illegible]
沙利菲	SERAPHINE	九龍塢	[illegible]
[illegible]	SYDNEY BREEZE	太古塢	[illegible]
沙利馬士基	SALLY MAERSK	A29	[illegible]
美東	BITUNG	油麻地	[illegible]
海利	ALLY	油麻地	[illegible]
[illegible]	FAIR DRAGON	油麻地	[illegible]
	BINTANG PERMINA	荔枝角	[illegible]
[illegible]	CHANDA	A33	[illegible]
南昌	NA CHANG	B5	[illegible]
東方女人	ORIENTAL LADY	A23	[illegible]
瑪利亞羅莎	MARIA ROSA	深水埗	[illegible]
[illegible]	EASTER STAR	A33	[illegible]
[illegible]	LAERTES	太古塢	[illegible]
[illegible]	THORSOY	A8	[illegible]
[illegible]	BENALBANACH	九龍塢	[illegible]
[illegible]	WAIBALONG	B19	[illegible]
[illegible]	GOLDEN WELL	油麻地	[illegible]
[illegible]	MAHBUD	太古塢	[illegible]
[illegible]	HORIS	九龍灣	[illegible]

正和海運株式會社 SEIWA LINE

M.S. "GISO MARU" No.8 第四十五義宗丸 七月十四日由天津裝貨十五日收貨十六日開行 直放古晉 詩巫

總代理：海外聯合海運有限公司啓 幸運路大廈二一〇一 電話：四三九五〇四，四四五六八九，四四三二六一

"S" LINE REGULAR SERVICE

M.S. "UNION BRENDA" 明達輪 七月十四日收貨 十五日啓行 往亞庇 婆羅乃

總代理：海外聯合海運有限公司啓 幸運路大廈二一〇一二室 電話：四三九五〇四，四四五七〇九，四四五六八九，四四三二六一

名神海運株式會社 Meishin Line

M.V. "YAMAHA MARU" 山葉丸 七月十四日由日本抵港 十五日收貨 十六日開行 直放：新加坡

M.V. "SHORYU MARU" 勝隆丸 七月十八日由日本抵港 十九日收貨 二十日開行 直放：新加坡

總代理：海外聯合海運有限公司 幸運路大廈二一〇一二室 電話：四三九五〇四，四四五七〇九，四四五六八九

MM 新型客貨輪「太平洋」T/S "PACIFIQUE"（即「越南」號）（時速廿一海哩）往新加坡、法貨、馬賽 七月十三日落貨，十四日下午開行 法國郵船公司啓 香港於仁大廈二三〇一二室 九龍分行旺角上海銀行大廈四〇九室 電話：K一八四二七四五

MM 萬噸新型快船「羅仕達茂」S.S. "ROSETTA MAUD"（時速十二海哩）直往：大阪、橫濱、名古屋及神戶各埠 七月十七日落貨，十八日下午開行 法國郵船公司啓 香港於仁大廈二三〇一二室 九龍分行旺角上海銀行大廈四〇九室 電話：K一八四二七四五

「妮帕維斯」M.S. "NISSOS PAROS" 由大連來 定於七月十一日晨抵港，泊B7泡。

「愛琪」M.S. "AGIA EFTICHIA" 由青島來 定於七月十一日晚抵港，泊B10泡。

「蕾娜」M.S. "FANA" 由上海來 約於七月十二日抵港。

「華寶」M.S. "HWAPO" 由大連來 定於七月十三日晚抵港。

「美而美」M.S. "MAETHE JENSEN" 由大連來 定於七月十四日晨抵港 請各收貨人速來本公司辦理提貨手續。

華夏企業有限公司啓 中國銀行大廈五樓．電話：二二四三二六一

大寶山 V.S. TAIPOOSHAN 七月十六日落貨 十八日開行 直透新加坡、庇能 順昌航業有限公司啓

東興輪 M.V. "PROSPERITY" 由青島來 十七日抵埠 十九日開行 直放星加坡 請收貨人到本公司接洽提貨手續 大洲航務企業有限公司 中環大道中三二九A號

渣華郵船公司 總代理：荷蘭東亞輪船公司 利來郵船公司 太子大廈電話：二四一一八一（二十線）

航線	船名	開航日期	直航
澳洲線	TJILUWAH 芝利華 十七號二十日中午到港	七月二十日	布利士彬、雪梨、墨爾本。
新西蘭線	STRAAT SINGAPORE 士打星加坡	九月十六日	奧克蘭、威靈頓、列吐頓等埠。
東非線	TJIPONDOK 芝本鐸	七月十六日	東非各埠。
南非南美線	STRAAT HOBART 士打荷拔	七月廿二日	毛里士、南非洲、南美洲各埠。
西非線	HOLLANDS DIEP 荷蘭士蝶	八月五日	西非各埠。
歐洲線	NEDER RHONE 力打隆 / SINOUTSKERK 仙鷗士吉	七月廿九日 / 八月九日	歐洲大陸各埠。
地中海中東線	STEENKERK 士甸吉	七月二十三日	地中海、中東及歐洲各埠。
拉丁美洲線	BANDA 寶達 / MUSI LLOYD 務時來	七月三十日 / 七月十五日	拉丁美洲加勒比海區域中南美洲各埠。

火・車・時・刻・表

九龍開	到羅湖	羅湖開	到九龍
上午6時30	上午7時34	上午6時04	上午7時10
7時32	8時44	6時35	7時46
8時38	9時43	7時10	8時16
9時26	10時30	7時48	8時55
10時34	11時38	8時58	10時06
11時48	下午12時46	10時06	11時13
下午12時55	1時58	11時14	下午12時22
1時45	2時49	下午12時08	1時09
2時55	3時57	1時12	2時24
4時03	5時06	2時25	3時31
5時13	6時22	3時38	4時41
5時54	6時57	4時29	5時29
6時46	7時51	5時27	6時32
8時0	9時03	6時38	7時40
9時0	10時03	7時09	8時14
9時47	10時50	8時07	9時14
(A)10時30	11時33	9時19	10時25
(B)11時0	0時03		

附註：表內有（A）者在星期日及公衆假期停開，有（B）的只在星期六、日及公衆假期行走。

深圳開	到廣州	廣州開	到深圳
下午12時50	下午3時10	上午8時0	上午10時25
下午5時45	下午8時25	上午9時45	下午2時25

瀚海雄風

梁羽生

第七回：良言有效醫心病　暗箭無功破敵巢

李思南既然這樣說了，孟少剛只好說道：「有李盟主來發落你，我當然是不屑再管你了。」

白萬雄正是巴不得孟少剛有這句說話，心裏自思：「只要他袖手旁觀，難道我還打不過一個後生小子？」當下大喜說道：「好，君子一言，快馬一鞭，我若輸了，任憑你們處置。但李盟主，倘若是你輸了，那又如何？」李思南笑道：「隨便你劃出道兒，我輸了，決不反悔！」

白萬雄道：「好，倘若是你輸了，這飛龍山的事情，就不許你來插手了。請你們馬上離開！」

李思南道：「好，只要你在一百招之內，勝得了我，我立即下山。」

[illegible]

指揮古琴

[illegible]

小說林

橫禍

戴龍

一八七　庸人自擾

[illegible]

虹橋

林源

二六　初嘗甜頭

[illegible]

爭骨記

香江幽異錄　湖彥

[illegible]

變婚

辛海

[illegible]

司機大佬搭錯線

[illegible]

入口船期預告

船名		開來港口	月日	公司
巴拿馬丸	PANAMA MARU	日本	7月13	大阪
安士山丸	AZUCHISAN MARU	日本	7月13	大阪
海多	HALLDOR	曼谷	7月13	多利順
邊域多	BENVRACKIE	高雄	7月13	連行
太平洋	PACIFIQUE	日本	7月13	法郵
長崎丸	NAGASAKI MARU	日本	7月13	大阪
東方明珠	ORIENTAL PEARL	美國	7月13	港郵
普羅米修士	PROMETHEUS	英國	7月13	太古
少喇伯丸	CELEBES MARU	日本	7月13	永泰
渣拉干達	JALAKANTA	新加坡	7月13	華林
華寶	HWAPO	大連	7月13	華夏
美爾美	KAETHE JEBSEN	大連	7月14	華夏
捷德	TSEDEK	日本	7月14	新興行
建福	KIEN FU	曼谷	7月14	東海
保利維亞丸	BOLIVIA MARU	日本	7月14	川崎
路絲那	NOWSHERA	日本	7月14	鐵行
武庫春丸	MUKOHARU MARU	日本	7月14	山下
芝本德	TJIPONDOK	日本	7月14	渣華
捷達馬士基	JESPER MAERSK	日本	7月14	捷成
大昭	TAI CHIAO	日本	7月14	大信
穆時來	MUSI LLOYD	新加坡	7月14	渣華
芬州	FERNSTATE	英國	7月14	多利順
青海丸	SEIKAI MARU	日本	7月14	大阪
明通	UNION BRENDA	沙巴	7月14	南聯
雅麻加	ARAMAC	澳洲	7月14	鐵行
大華山	TAIWAHSHAN	曼谷	7月14	順昌
仙略士古	SINOUTSKERK	歐洲	7月14	渣華
美人仁	MEYENBURG	歐洲	7月14	東方
太平洋電星	PACIFIC TELSTAR	高雄	7月14	港郵
丁抹丸	DENMARK MARU	日本	7月14	川崎
協榮丸	KYOEI MARU	日本	7月15	中央
夏連那士	HELENUS	英國	7月15	太古
第四十五義宗丸	GISO MARU No.45	天津	7月15	海聯
普樂斯	NORMAN LYKES	西貢	7月15	總統
積利	JEEP LEE	沙巴	7月15	聯邦
雅瑪拉	ASMARA	歐洲	7月15	寶隆
皮利亞士	PLEIADES	日本	7月15	華林
麥堅利總統	PRES. MCKINLEY	美國	7月15	總統
長門丸	NAGATO MARU	新加坡	7月15	日郵
武光丸	BUKO MARU	澳洲	7月15	大信
捷成馬士基	JEPPESEN MAERSK	日本	7月15	捷成
岩手丸	IWATE MARU	日本	7月15	日郵
寶蘇安加	BUSUANGA	日本	7月16	寶隆
第十六金力丸	KINRIKI MARU No.16	日本	7月16	東洋
利利近	OREGON	美國	7月16	渣甸
智活怡美利	THOMASEVERETT	曼谷	7月16	福來
成正丸	SEISHO MARU	日本	7月16	東方
東月	EASTERN MOON	澳洲	7月16	渣甸
協泰丸	KYOTAI MARU	日本	7月16	中央
昆士威利	QUEENSVILLE	新加坡	7月16	多利順
扇洋丸	SENYO MARU	日本	7月16	中央
先達寶來	STRATHBRORA	英國	7月16	鐵行
大利馬仕	TELEMACHUS	馬尼拉	7月16	太古
新興丸	SHINKO MARU	日本	7月16	東洋
山葉丸	YAMAHA MARU	日本	7月17	海聯
天達路	TINDALO	日本	7月17	中央
華盛頓熊	WASHINGTON BEAR	三藩市	7月17	美輪
羅仕達	ROSETTA MAUD	曼谷	7月17	法郵
多倫士	TORRENS	歐洲	7月17	寶隆
大寶山	TAI POO SHAN	新加坡	7月17	順昌
渣士頓馬士基	CHASTINE MAERSK	馬尼拉	7月17	捷成
芝利華	TJILUWAH	澳洲	7月17	渣華
威爾遜總統	PRES. WILSON	三藩市	7月17	總統
多賀春丸	TAGAHARU MARU	日本	7月17	山下
馬倫馬士基	MAREN MAERSK	日本	7月17	捷成
大和丸	YAMATO MARU	日本	7月17	大信
亞當斯總統	PRES. ADAMS	美國	7月17	總統
東興	PROSPERITY	青島	7月17	大洲
勝隆丸	SHORYU MARU	日本	7月18	海華
安天娜	ANTENOR	英國	7月18	太古
比利	BRAGERNES	曼谷	7月18	川崎
[illegible]	GLENFALLOCH	日本	7月18	[illegible]
梅利怡美利	MAKEVERETT	曼谷	7月18	福來
美娜	MYOMAYWA	新加坡	7月18	新興行
杜加	TROLLGAR	日本	7月18	川崎
邊高	BENGLOE	英國	7月18	連行
阿德萊德丸	ADELAIDE MARU	新加坡	7月18	大阪
加利	CALLI	美國	7月18	大工
海興	HAI HING	新加坡	7月18	多利順
利太	LINDA JR	基隆	7月18	利通
加馬士達	KARL MARX STADT	歐洲	7月18	東方
三笠丸	MIKASA MARU	新加坡	7月18	日郵
柏力天奴	PALATINO	日本	7月18	義郵
哥蘭加	GORANKA	馬德拉斯	7月18	夏利
初鳳丸	SHOSEI MARU	日本	7月18	天祥
航海家	NAVARINO	韓國	7月18	港海
東峯	EASTERN CAPE	日本	7月19	大阪
伊利碧蒂	EURYBATES	美國	7月19	美滋
海碩	HELIOS	神戶	7月19	多利順
三大發	STA.FE	馬尼拉	7月19	偉岸
華星	STAR BELLATRIX	日本	7月19	福來
南光丸	NANKO MARU	神戶	7月19	大信
成海丸	SEIKAI MARU	日本	7月19	東方
順興	SHUN HING	日本	7月19	中央
寶根維利	BOUGAINVILLE	美國	7月19	多利順
北凰丸	HOKUSEI MARU	日本	7月20	天祥
南非政治家	S.A. STATESMAN	日本	7月20	[illegible]
光洋丸	KOYO MARU	日本	7月20	大源
士打佛羅里達	STRAAT FLORIDA	南非南美新加坡	7月20	渣華
戴菲士	DIRPHYS II	日本	7月22	日郵

出口船期預告

歐洲線

船名		開往港口	月日	公司
千利達	TRINIDAD	歐洲大陸	7月13	寶隆
太平洋	PACIFIQUE	馬賽	7月14	法郵
汎德蘇	PANDO SOUND	倫敦漢堡鹿特丹	7月16	鐵行
邊域多	BENVRACKIE	倫敦漢堡	7月17	連行
寶蘇安加	BUSUANGA	歐洲大陸	7月17	寶隆
希連那士	HELENUS	利物浦	7月18	太古
柏力天奴	PALATINO	意大利	7月19	義郵
伊利碧蒂	EURYBATES	倫敦鹿特丹	7月19	美滋
[illegible]	GLENFALLOCH	倫敦漢堡歐洲	7月20	[illegible]
士甸吉	STEENKERK	歐洲	7月22	渣華
亞路西亞	AROSIA	漢堡歐洲	7月23	寶隆
立端瑞千	NEPTUNE ZIRCON	倫敦漢堡歐洲	7月23	福來
夏蒙尼亞	HAMMONIA	歐洲	7月24	捷成
巴東加	PATONGA	漢堡倫敦歐洲	7月24	鐵行
文農	MEMNON	利物浦	7月24	太古
東方皇后	ORIENTAL QUEEN	漢堡倫敦歐洲	7月24	港郵
沙寶士泰	SCHWABENSTEIN	漢堡歐洲	7月25	捷成
邊利近	BENGALLIGIN	利物浦	7月26	連行
力打律	NEDER RHONE	歐洲	7月28	渣華
華田	VAR	倫敦漢堡歐洲	7月29	法郵
邊高	BENGLOE	倫敦漢堡	7月31	連行
希多	HECTOR	[illegible]	7月31	太古
[illegible]	GLENFINLAS	倫敦歐洲大陸	7月31	[illegible]
尼利亞士	NELEUS	利物浦	7月31	太古
那拉	NARA	歐洲大陸	8月2	寶隆
出雲丸	IZUMO MARU	黑海	8月5	日郵
東馬	AZUMA	歐洲大陸	8月8	寶隆
邊歐漢力	BENALBANACH	倫敦歐洲大陸	8月8	連行

（左接出口船期預告）

船名		開往港口	月日	公司
金業馬士基	CHARLOTTE MAERSK	歐洲大陸	8月8	捷成
仙略士古	SINOUTSKERK	歐洲大陸	8月9	渣華
寮國	LAOS	馬賽	8月9	法郵

印·巴·中東線

船名		開往港口	月日	公司
品雅	PINYA	仰光	7月13	新興行
安城	KOTA SELAMAT	喀喇蚩波斯灣	7月14	太平
安士山丸	AZUCHISAN MARU	仰光加城	7月14	大阪
路絲那	NOWSHERA	卡拉奇波斯灣	7月16	鐵行
岩手丸	IWATE MARU	近東	7月16	日郵
皮利亞士	PLEIADES	中東	7月16	華林
亞當斯總統	PRES. ADAMS	卡拉奇	7月17	總統
華星	STAR BELLATRIX	喀喇蚩波斯灣	7月20	福來
亞卡富哥丸	ACAPULCO MARU	近東	7月23	大阪
明祥丸	MEISHO MARU	紅海	7月24	大阪
安星	STAR ANTARES	卡拉奇波斯灣	7月25	福來
春海丸	SHUNKAI MARU	喀喇蚩波斯灣	7月26	大阪
麥利亞	MURRAYEVERETT	加城仰光	7月26	福來

東南亞線

船名		開往港口	月日	公司
富士德丸	FUJITOKU MARU	古晉詩巫	7月13	日郵
菲利	FELICITY	西貢	7月15	[illegible]
少喇伯丸	CELEBES MARU	曼谷	7月14	永泰
大華山	TAIWAHSHAN	曼谷	7月15	順昌
萬隆丸	BANDUNG MARU	新加坡印尼	7月16	日郵
芬州	FERNSTATE	曼谷	7月16	多利順
第四十五義宗丸	GISO MARU No.45	古晉詩巫	7月16	海聯
樂興	MONICA	西貢金邊	7月16	順昌
豐隆	FONG LUNG	西貢	7月16	豐華
積利	JEEP LEE	山打根斗湖	7月16	聯邦
華東寶利	WANDEBORI	檳加錫泗水	7月16	渣華
明通	UNION BRENDA	[illegible]	7月16	南聯
捷成馬士基	JEPPESEN MAERSK	印尼	7月16	捷成
武光丸	BUKO MARU	馬尼拉	7月17	大信
成正丸	SEISHO MARU	新加坡	7月17	東方
亞當斯總統	PRES. ADAMS	西貢新加坡	7月17	總統
扇洋丸	SENYO MARU	新加坡巴生	7月17	中央
威爾遜總統	PRES. WILSON	馬尼拉	7月17	總統
協泰丸	KYOTAI MARU	山打根斗湖	7月17	中央
高連玫瑰	COLLIN ROSE	檳加錫	7月18	亞洲
大寶山	TAIPOOSHAN	新加坡庇能	7月18	順昌
初鳳丸	SHOBEI MARU	新加坡	7月19	天祥
加利	CALLI	馬尼拉宿務	7月19	大工
利太	LINDA JR	西貢	7月19	利通
東興	PROSPERITY	新加坡	7月19	大洲
山葉丸	YAMAHA MARU	西貢新加坡	7月19	海聯
德偉	TG. TORAWITAN	印尼	7月19	通利
海碩	HELIOS	山打根	7月20	多利順
勝隆丸	SHORYU MARU	新加坡	7月20	海華
寶根維利	BOUGAINVILLE	曼谷新加坡	7月20	多利順
春和丸	SHUNWA MARU	新加坡	7月21	中央
北凰丸	HOKUSEI MARU	新加坡	7月21	天祥
威伯龍	WAIBALONG	印尼	7月21	新昌
光洋丸	KOYO MARU	新加坡巴生	7月21	大源
寶威	PALVIA	印尼	7月22	亞非
多蘭都	TOLANDO	印尼	7月23	通利

上海·青島·天津線

船名		開往港口	月日	公司
芝蘭	JHELUM	上海青島	7月28	太古
平壤	PHENIAN	上海	7月31	天祥

基隆·釜山·日本線

船名		開往港口	月日	公司
安慶	ANKING	基隆	7月14	太古
海多	HALLDOR	日本	7月14	多利順
長門丸	NAGATO MARU	日本	7月16	日郵
智活怡美利	THOMASEVERETT	沖繩日本釜山	7月17	福來
羅仕達	ROSETTA MAUD	日本	7月18	法郵
海興	HAI HING	日本	7月19	多利順
梅利怡美利	MAKEVERETT	日本釜山	7月19	福來

（左接出口船期預告）

船名		開往港口	月日	公司
加馬士達	KARL MARX STADT	大阪神戶橫濱	7月19	東方
三笠丸	MIKASA MARU	日本	7月19	日郵
斯洛加	SLOVENIJA	日本	7月21	華林
泰國	THAI	日本	7月21	福來
美娜	MYOMAYWA	日本	7月21	新興行
士打佛羅里達	STRAAT FLORIDA	日本	7月21	渣華
蘭尼	RANEE	日本	7月23	鐵行
芝蘭	JHELUM	日本	7月29	太古
施沙力	AUGUST CESARBC	日本	7月29	華林

非洲線

船名		開往港口	月日	公司
巴拿馬丸	PANAMA MARU	西非	7月14	大阪
姬路丸	HIMEJI MARU	東非	7月14	日郵
捷達馬士基	JESPER MAERSK	西南非	7月15	捷成
丁抹丸	DENMARK MARU	西非	7月15	川崎
捷德	TSEDEK	西南非	7月16	新興
芝本德	TJIPONDOK	東非	7月16	渣華
青海丸	SEIKAI MARU	東非	7月16	大阪
東峯	EASTERN CAPE	南非	7月20	大南
南非政治家	S.A.STATESMAN	南非	7月21	[illegible]
士打荷巴	STRAAT HOBART	南非	7月22	渣華
朝嵐山丸	AGUROSAN MARU	西非	7月23	大阪
明寶山丸	MEIHOHSAN MARU	東非	7月26	大阪
芝利華	TJILIWONG	東非	7月28	渣華
再威利	JOINVILLE	西南非	8月3	[illegible]

美洲線

船名		開往港口	月日	公司
菲巴丹	PHIL.BATAAN	紐約美國灣	7月13	大工
哈定總統	PRES.HARDING	紐約美國東岸	7月13	總統
日啓丸	NIKKEI MARU	墨西哥美國西岸	7月13	中央
利士碧坤	KRISTIN BAKKE	墨西哥美東岸	7月13	鐵行
高麗熊	KOREA BEAR	加利福尼亞	7月13	美郵
端安東尼	DON ANTONIO	紐約美東岸	7月13	美郵
勝霧	PIONEER MIST	紐約美國東岸	7月13	美輪
蘇第	SUERTE	紐約費城	7月13	海港
比利	BELLE ETOILE	美國灣紐約	7月14	亞商
渣拉干達	JALAKANTA	加利福尼亞	7月14	華林
長崎丸	NAGASAKI MARU	墨西哥美國灣	7月14	大阪
保利維亞丸	BOLIVIA MARU	東加拿大	7月15	川崎
露娜	ROULA	當地哥	7月15	大阪
克利夫蘭總統	PRES.CLEVELAND	三藩市	7月15	總統
太平洋電星	PACIFIC TELSTAR	墨哥華美國西岸	7月15	港郵
武庫春丸	MUKOHARU MARU	墨哥華美國西岸	7月15	山下
穆時來	MUSI LLOYD	美國灣	7月15	渣華
麥堅利總統	PRES.MCKINLEY	加州	7月15	總統
東方明珠	ORIENTAL PEARL	加州	7月16	港郵
普樂斯	NORMAN LYKES	美國灣	7月16	總統
利利近	OREGON	墨哥華美國西岸	7月17	渣甸
東方佳人	ORIENTAL LADY	紐約美國灣	7月17	港郵
大利馬仕	TELEMACHUS	紐約美東岸	7月17	太古
天達路	TINDALO	加州	7月18	中央
渣士頓馬士基	CHASTINE MAERSK	紐約當地可	7月18	捷成
昆士威利	QUEENSVILLE	墨哥華愛內港拉	7月18	多利順
多賀春丸	TAGAHARU MARU	紐約美東岸	7月19	山下
哥蘭加	GORANKA	墨哥華	7月20	夏利
航海家	NAVARINO	紐約費城	7月20	港海
伊利碧蒂	EURYBATES	紐約	7月20	美滋
杜加	TROLLGAR	美國灣	7月19	川崎
戴菲士	DIRPHYS II	加勒比海	7月20	日郵

澳洲線

船名		開往港口	月日	公司
太原	TAI YUAN	澳洲	7月14	太古
雅麻加	ARAMAC	澳洲	7月16	鐵行
芝利華	TJILUWAH	澳洲	7月20	渣華
安娜碧坤	ANNA BAKKE	西澳洲	7月23	鐵行
桂林	KWEILIN	澳洲	7月24	太古
美羅士	MILOS	澳洲	7月29	福來
東峯	EASTERN ROVER	澳洲	7月30	渣甸
湖北	HUPEH	新西蘭	8月1	太古

五角大樓的秘密

（美）麥達霍夫 著 傑 譯

四一、「海軍將領造反」

在「美國海軍被迫得走投無路」的日子裏，海軍上校克洛梅林突然舉行了一次前所未見的記者招待會，公開抨擊陸軍、空軍及五角大樓文職官員。克洛梅林上校知道，這次記者招待會結束之後，自己的軍服也就要結束了。但是他認為，就算犧牲了自己，也要要求國會對「美國軍事情況的惡化進行調查」。

克洛梅林上校是海軍飛行員，在參謀長聯席會議機構中工作；他的行動，具體地反映出三軍之間的磨擦。克洛梅林也知道，自己的意見，會得到包括海軍參謀長鄧菲德在內的大多數海軍首腦的支持。果然，已經退役的海軍元帥海爾塞馬上出頭支持克洛梅林上校。海軍參謀長鄧菲德上將，當時的太平洋艦隊司令雷德福上將、波根中將也向海軍部長馬休士提出書面文件，全面支持克洛梅林上校的立場。

「海軍認為，不應該過份依賴B—三六型轟炸機」，這一種意見也引起了國會的關注。當時的參謀長聯席會議主席，也是杜魯門政權的主要發言人布萊德雷上將，原屬陸軍，他痛斥「海軍將領的叛亂」，認為將引起「難以衡量的影響」。他歷數海軍自從當初調整軍事機構起就反對統一三軍的經過，並且認為海軍人員是專門不合作的「空想家」，因此，絕對不以他們為對手。

國會舉行了聽證會，最後結束時，「海軍將領的叛亂」被擊潰了。海軍部長馬休士將海軍參謀長鄧菲德上將強行免職。不到一年之後，克洛梅林、波根海軍中將和巴克上校（後來的海軍參謀長）留了下來。

根據一九四七年保衛國家安全法案組建起來的「國家軍事機構」（National Military Establishment），並不是一個有工作效率的機構；到了一九四九年，就不得不再作調整。根據一九四九年保衛國家安全法案，「國家軍事機構」改名為「國防部」，國防部長的權限得到擴大。除了國防部副部長之外，又增設國防部部長助理三人。在另一方面，三軍部長均不再作為保衛國家安全會議的成員，改由國防部長參加會議。三軍部長只是參謀長聯席會議的成員，雖然還有不必經過國防部長即可向國會直接申訴的權力，但從三軍部長的立場來看，許多方面的權力都已改為間接形式，減弱了。

國防部長和參謀長聯席會議的權力擴大，參謀長聯席會議的軍官人數從一百人增加到二百一十人。一九四九年保衛國家安全法還列明，有必要實行胡佛委員會提出的全面修正軍事預算及運用預算的辦法。國防部設會計稽核官一人，國防部部長在會計稽核官之下統一會計及預算方法。國防部長約翰遜自稱，經過一九四九年的整頓，取消浪費和重覆，每年可以節省十億美元。

大公園

「冷氣碼頭」的玄妙

卓力

這兒有一座被稱為「大廈」的碼頭，它遠遠的伸出海面。

朋友對我說：「夏日有暇，最好到這個碼頭去。」

「這個碼頭有什麼好？」我知道有這麼一個碼頭，很久以前也曾去過一次。

朋友朝我笑笑，那表情彷彿在笑我孤陋寡聞。「你沒有到過這個碼頭？」他以不大相信的口氣問我，為的是這個碼頭在這個殖民地都市裏是頗有名氣的。

「我又不乘大洋船，到這個碼頭去做什麼？」我再敘述這樣說。

朋友縱聲的笑了一會，然後止住笑聲對我說道：「很多不乘大洋船的人都到這個碼頭去的。」

「這個碼頭有什麼好？」我重複着說過的話，這話，也確實是我心中所想。

「有什麼好？」他又笑了一會，才再「認眞」地說道：「這個碼頭的好處多哩！那兒有酒家，有茶座，餓了，有吃的地方，渴了，可以去飲杯冰水。那兒的商店，陳列着最摩登的東西，你買不起，看看也過癮。假是五光十色，甚麼都有。不過，最好的還是那兒的冷氣。你在街上跑得累了，到那兒坐坐，不知有多舒服呢！古典的情調才配優美的音樂，流行的歌曲，播完一首又一首，唔……。」他一邊說一邊扭動身子，搖擺起來了。

此刻，我獨自的在碼頭的長廊內徘徊，眼在看，腦在想：我的朋友和我一樣，是個要用雙手勞動以維持生活的工人。我對這個碼頭並不產生興趣，他，卻是那樣的津津樂道，這是為什麼？

我閒的留意往來的行人。有年青的情侶，有帶了孩子的夫婦。他們有些穿得非常時髦，有些和我一樣樸素，只有很少的鈔票。他們都喜歡在那五光十色的櫥窗外停留，出神的盯着那些時髦的東西，那眼光既羨慕、又渴望。

突然，我發現一個男孩子向他的母親吵起來了。他要母親給他買一柄占士邦式的手提機槍。他又叫又嚷，索性坐在地上不肯起來。母親又是哄又是罵，結果還是買了給他。他高興了，拿着那柄槍，學着占士邦的樣子，在長廊上又跑又叫，甚至瞄準那些過路的孩子砰砰。

在另一個陳設着迷人櫥窗前，一個衣着入時的少女在羨慕地看着那些摩登套裝的女服。她沒有向父親叫買，她大概知道一百五十八元一套套裝，她的父親是買不起的。但做父親的卻似乎很了解她的心意。他帶着內疚的口氣勸慰女兒說：「秀珠，你畀心機讀書，只要明年會考考得好，還怕將來沒有漂亮的衣服穿……。」父親在「鼓勵」女兒，我卻想起朋友的話，這大概就是他們所說的「買不起看看也過癮」吧！

我仍然在碼頭內徘徊，心裏產生了一連串的疑問：難道二十世紀的殖民地統治者忽然轉了性，心腸變得好起來了。要不然他怎麼肯花這麼多金錢，興建這樣一座「大廈」，還整天開放冷氣，讓那些根本買不起東西的人也來「舒服」一番。按他們慣常的作風，是「寧人負我……」的啊！我想起朋友的話，男孩子的槍，那父親的「鼓勵」……。

我還想起：這兒有不少的窮人，吃飯問題一直沒有得到解決，但殖民統治者卻有興趣給他們在郊區興建一座「公園」。這是為了窮人，還是為了他們自己？

他們在此地大辦「舞會」，大搞「新潮」，說是「造福」，但到底是造了什麼福？……

我想，此地殖民統治者的心腸並沒有變，倒是手法變得更加陰險了。他們開放冷氣，就怕你不來，你不來，他們便「[illegible]」……「地獄」笑了。而在他們的「[illegible]」背後，目光卻也就越來越[illegible]了。

火花集

京韓

千忙萬忙，不學習毛主席著作就是瞎忙；千重要，萬重要，突出毛澤東思想最重要。——門令

活學活用毛主席著作，是生命的第一需要。——門令

刀不磨要生銹，水不流要臭，革命路上一歇腳就落後。——門令

「神偷俠侶」影片中一場面

（金三在片中和趙家華智取人馬；下午合……）（國實大昌的戲院○）

影劇手記

「神偷」懲惡妙招多

韋妮

「新聯」的彩色寬銀幕新片——「神偷俠侶」，就快繼「英雄後代」之後，在「珠普線」推出了。「珠普線」排出彩色粵語片作頭輪公映，「神偷俠侶」還是第一部。因此，他們大可用上「如非佳片，揭克此」來作廣告字句吧！

看唐龍編導過的粵語片，只有一部裝警劇「偵究家」，沒想到他的「神偷俠侶」，又別創一格，出了好多新花招，而最妙的，卻是麗來受惡霸曹大昌欺凌的漁戶們，一旦懂得到只要大家齊心合力，就可以剷除惡霸的道理之後，各出奇謀，把他們捕野獸的方法，用來懲惡。其中有什麼「倒吊黃麖」，有「撒豆可成兵」，還有「天羅地網」、「餓狗搶屎」……，妙招之多，難以盡數，總之，盡量利用了地頭蛇與洋奴之間的猜忌、矛盾，加上人和，更利用了地利，確是大快人心的事情。

顧名思義，「神偷俠侶」寫的是神偷金三的俠行。劫富濟貧的金三，偷的是獨霸一方的惡霸曹大昌的不義之財，濟的是被曹大昌剝削、被逼害的窮苦漁民。他更看到了曹大昌、白額虎等一些地頭蛇，勾結洋奴販賣鴉片，吮血吸髓，殘害同胞的嚴重性，乘機「剝虎皮」，那目的還不只為民洩憤，更多的是為了一舉擊破「白額虎」的威風，激起鄉民的鬥志。對於在敘述鬥爭中顯示出他們的智慧，戲中有好多細節的描寫，有趣的穿插，安排得相當熱鬧。

唐龍在談到他創作這個劇本的意圖時，曾說他之所以塑造金三這麼一個人物，是有感於「今」，而以「古」喻之，想說明個人之勇，個人之智，還是成不了事的，更重要的是把群衆團結起來，衆策衆力，才能反抗羽翼已豐的惡勢力。

他這一意圖，確是通過整個形象地表達了出來。特別是神偷化粧成老頭子，在雷轎戲弄快槍手杜進和他的那班馬仔，治打鬥，戲弄於一爐，叫人稱快之際又忍俊不禁。

娛樂性的主題，由豐富的娛樂性題材來表現，是很吸引人的。

熱風冷雨

（夫雷）

行人為禍

六月份車禍又增，有關當局擬例筆錄，……行人。那就索性名之謂人禍如何？

有求不應

小販失業，向黃大仙審署報案後無下文。這和向黃大仙求籤，效果相似。

有殺有賠

港英發行的獎券，中獎而未領的獎金逾百萬，難怪賭仔都爭做莊家，原來除抽水之外，[illegible]。

中藥三千種

恪文

中國醫學有數千年的悠久歷史，中藥和中醫有着不可分割的關係。大多數藥材的療效，已經過千百年臨床應用的驗證。現在中藥不但在中國廣大勞動人民中很有威信，外國醫藥界對中國藥材也很重視，有的已經成了世界性的藥材。

中藥材的品種極多，據「本草綱目」的記載有一八九六種，加上「本草綱目拾遺」的增補部分共有二六〇〇種，再加上近代發現和引種國外的藥材，全部約在三千種以上，品種之多，居世界第一位。

中國藥材大多數取材於野生藥用植物和栽培藥用植物；少數取材於野生動物或飼養動物，礦物藥材及動、植物的加工產品為數較少。

野生藥用植物是中藥材的主要來源，著名的中藥材如甘草、麻黃、桔梗、半夏、百部等，都是採自自然生長在山野的藥用植物；麝香、羚羊、犀角等，都是野生藥用動物，礦砂、石膏等，都是自然礦石。但野生藥材產量不很穩定，捕捉也不易保證，而且由於農林水利建設的發展，探取的範圍逐漸受限制，封山育林、水土保持、開墾荒地、精耕細作、取消地界，消滅病蟲害等措施，對於野生藥材的生產和採集也有一定的影響。因此，全面地調查各地野生藥材資源，及有計劃地保護、開採和發展它，使在一定時間內，能適當地保證供應數量，乃是藥材生產中的重要工作之一。近二十年來，在全國各地的調查結果，已相繼發現很多以往並未利用的野生藥材，如雲南的訶子、番木鼈、番瀉藥、蘿芙木；廣東、廣西的沉香（白木香）；福建的玳瑁；新疆的羚羊角、阿魏等。這充分證明中國的野生藥材資源有着很大的潛力可以發揮。

但為了根本地解決藥材生產問題，滿足對藥材日益增長的需要，現在中國已逐步地變野生藥材為人工栽培或飼養，家種家養，就地生產，就地供應，並可以根據藥用植物或動物的生長規律，給予更有利的條件，以不斷地提高藥材的質量。

人工栽培的藥材，主要有浙貝、紅花、川芎、地黃、白朮、懷山藥、當歸、烏頭等。二十年來，由於人民生活水平不斷提高，對除害、滅病和衛生用的藥材日益增加，以及國際市場上因中醫中藥的信譽日高，藥材及其製劑的出口量大增，因此藥材栽培的面積日益增廣。特別是近幾年來，很多栽培藥材生產量較解放前都是論倍的增加。藥用動物的飼養事業也發展很快，如東北鹿的飼養場現在已經遍及東北各地，鹿茸產量有很大的增加。很多省市正積極地對野生藥材，推試逐步轉為人工培植，如四川、雲南、貴州、吉林、廣東等地區，已種了天麻、貝母、黃芪、砂仁、益智仁、草蔻、胡椒等近二百種。

中醫用的動物性藥材，大多來自野生動物，如鹿茸、麝香等，過去不能滿足需要，所以變野生藥用動物為家養，和栽培野生植物藥材同樣十分迫切。現在凡是有條件的地方，都已開始試養和擴大飼養藥用動物，例如河南、山東的全蝎，廣東的白花蛇，廣西的蛤蚧，浙江的蜜蟲，遼寧的蛤蟆，四川的麝等，都已試養成功；吉林、青海、新疆、北京等地養鹿場正逐漸擴大。特別是四川馬爾康飼養場所養的麝，已可以從活麝香囊中取到麝香，這樣就不必再殺麝取香了。

西醫所用的動物性藥材，主要是從家畜動物所取得的原料，或經加工製成。如豚脂、羊毛脂、甲狀腺、腎上腺、腦垂體後葉等。這些藥材的原動物由於解放後畜牧業激增，供應已很充裕。

藥材是保障我國人民健康的重要物質力量。變野生為家種，以及引種外地藥材，是增加這一物質力量的重要方法之一。但是，這需要有一定的過程，有的地區由於地理、氣候、土壤等還不適於某種藥材的生長；有的地區雖能種植，但藥材的有效成分含量，可能與道地藥材有所差別。所以，在發展一般地區就地生產、就地供應的同時，對傳統道地藥材生產基地，仍絕沒有加以忽視。對傳統名藥更加以推動大量生產，使中藥材更好地為人民服務，和更進一步豐富世界醫學內容，為人類健康作出更大的貢獻。

西窗影話

「玉女春心」（Joanna）

言茜子

主題曲這樣歌唱着：可愛的喬安娜，沒有她我覺得寂寞；有了她，什麼地方都是天堂，十二月天也是五月天。

喬安娜怎麼那麼可愛呢？她「新潮」得很，從衣飾到靈魂。她不停地換各種服裝，……使人分不出是男是女的。她不停地更換情人，從這片風景到那片風景，從這個城市到那個城市；從這所房子到那所房子，從這張床到那張床。

喬安娜的生活是不停地變換着。但也有不變的成份。不變的是她的生活態度；不變的是她所追求的「新潮」的脫衣舞……；那麼腐朽的人的靈魂。那靈魂，只要能夠……，不論它面對着的是恐怖、痛苦、歡樂，或是別的什麼刺激，它一律表現為怯生生的驚奇。

喬安娜也流淚。她為兩個男人流過淚，一個是身材高高的白人，是個英國貴族，他患了不治之症，知道自己快死，享受又享受，吃完又吃，睡完又睡，喝完又喝。……這個男人要死，她就流淚了；這個男人死的時候，她也流淚。

另一個使喬安娜流淚的男人是身材高高的黑人。這黑人是喬安娜的女友的哥哥。這個黑女友，經常穿着奇裝異服，過着和喬安娜大同小異的生活。導演使那個患絕症的英國貴族愛這個黑女孩得非常體貼，非常心軟。

喬安娜忠誠地愛上黑女友的黑哥哥，愛他英俊雲云。這黑人是非白人的黑種人，他在南非的時候，富有得不得了。但那個後來患了絕症的英國貴族給錢他開夜總會。他到了倫敦之後也鬱過一陣子。後來仍然多麼的浪漫，他有白種女人和黑種女人向他拋媚眼。影片使喬安娜對這個黑男人份外殷勤，隨時有白種女人為他流淚，被判十年徒刑。喬安娜於是又流淚了一個白種流氓有嫌疑，打死了她又必須和這個男子分手。而是為了她又必須和這個男子分手。

影片不但有「新潮」的電影手法，「新潮」的黃色，「新潮」的墮落意識，還對黑白問題，作了顛倒黑白的處理，叫人覺得南非的白人對黑人很好。黑人活在倫敦，更是天之驕子，不但不受白人歧視，還受白人優待。

棉紡錠子

杜時

在現代棉紡織廠裏，由原棉（皮棉）紡紗，一般是經過如下的工序：一、清花：將各種原棉按需要比例配合，放在清花（開清）機裏，打鬆混勻，除去雜質，做成棉卷。二、梳棉：將棉卷送到梳棉機（鋼絲機）上，用鋼絲針徹底梳理，進一步除去雜質，做成鬆軟的棉條。三、并條：將棉條通過并條機，使棉花的纖維大致平行，做成緊密的棉條，相互并合、牽伸拉長。四、粗紗：將并好的棉條，由粗紗機拉細，加撚成為粗紗。五、細紗：將粗紗用細紗機進一步拉細、加撚，紡成所需要的棉紗。有時也叫後紡。粗紗、并條、梳棉和清花等工序，有時也總稱前紡。

從棉紗生產過程看來，只有細紗機出產所需要的棉紗，整個前紡是一系列為細紗前紡準備工作的。細紗錠子就是細紗機的最基本部件，比較完全地說，應該叫做細紗錠子。每個細紗錠子連同一個紗頭，紡一根紗。每台細紗機一般有四百個（枚）錠子，也有的是三百個、三百六十個或四百二十個等等。

細紗錠子，在棉紡廠裏是最具有代表性的生產設備，根據一個棉紡廠裏的細紗錠子數目，人們就可以估量這個廠的生產規模和其他情況。我們說棉紗錠子，正是取的這個意思。粗紗機雖然也和細紗機一樣，每台都裝有許多錠子，但因它只是為細紗作準備工作，所以當不能把它算到棉紗錠子裏面。

每個錠子的紡紗能力，平均每年約為一件（四百磅），需用原棉約三百八十五斤左右，可供織布約四十匹。每個細紗工人管理的看車（台）能力是一台至二台，最高有看二台半以上的。

美一市罷工逾年

林言

美國田納西州克拉克斯維爾城的邦羅斯提蒙恩肉類包裝工廠的罷工運動，已經進入第二年了，迄今仍然沒有平息下來的迹象。

蒙恩廠的老闆名叫蒙紐茲．紐爾夫，在美國南方還擁有另外七家工廠，僱用有將近三千名工人。他之所以堅持不向這些工人讓步，是由於他擔心蒙恩廠工人一旦取得勝利，就會影響到他的其他工廠。

儘管如此，蒙恩廠的罷工，已經擴展到蒙恩廠在佛羅里達州的另一家紐夫的另外兩家工廠，其中一家在阿拉巴馬州的蒙哥馬利城，另一家在佛羅里達州的昆西城。那裏的罷工為的是抗議資方對工人實行不公平的條例。罷工工人已號召抵制紐爾夫控制的蒙恩、瓦萊達爾和里爾夫特等廠的出品。

克拉克茲維爾城的罷工工人認為，這次罷工不僅是關係到他們自己城鎮工人的職業和工作條件，而且是關係到整個南方的工人運動。

這個城市的罷工之所以能夠堅持一年多，究竟是依靠什麼力量的支持呢？黑人和白人工人的團結，是他們的力量源泉。蒙恩廠工人都是白人，但是，罷工開始之後，黑人絕大部分都參加和堅持罷工。當地的黑人進步團體也支持罷工。人們同時，女工成為最有力的罷工者的一部分。因為有許多女工和男工做着同樣的工作，但是卻領到比男工少的工資。

在這次罷工以前，蒙恩廠為了爭取工人的組織權利，已經進行了二十年鬥爭。資方則採用收買、威脅，和他們所能想到的一切手段，來破壞工人運動。

去年四月，二百一十九名工人開始罷工，其中有白人，有黑人，有男工，有女工。幾乎所有罷工工人到目前仍然在堅持着罷工。他們的要求包括加薪一元五角，但是，資方只願在今後三年內加薪六個美分，並且已拒絕就加薪問題進行談判了。

克拉克茲維爾全城總人口為三萬五千，其中有一萬多名工人。因此這次罷工，儘管該城官方反對居民支持罷工，但是，當地群衆破壞資方破壞罷工的圖謀。

目前，蒙恩廠的罷工已由克拉克茲維爾蔓延到其他城市。紐爾夫的生意減少了百分之五十，他已越來越難以支持下去了。（取材自美國報刊）

此時此地

鬚·牙·髮

廣東先生

也是由於牙齒有了毛病，經過人工脫落而「另起爐灶」者。

人之老與不老，不可以貌相，有年少老成者，有返老還童者；有未老先衰者，有老當益壯者。前兩者屬於心理狀態，後兩者屬於生理狀態，故不能以貌取人，也不能以牙論人，更不能以髮觀人。

髮所不同於鬚、牙者，是與生俱來的先天關係。人甫出娘胎，便已有髮；倘若無，作為人類發展史上的一大「發現」。然而當髮之瀕於脫落，近乎秃或漸發白者，亦與人之老與不老無關。至一變固足以動全身，但多一變或少一變之為黑為白，均不足以論年齡。故禿頭……

真鬚假牙，是上了年紀的男子的特徵，但不等於都是老頭子。男子到了成年的時候便開始有鬚，或開始有了鬚的跡象，稱作汗毛。至於假牙之所自來，不少……

與白頭，都不是老的象徵，也不是老之將至；反過來，那年逾花甲，仍是新苗出長，欲求一頭銀髮而不可得者，則比比皆是。且見髮之為物，有易於夭折者，亦有歷久不衰者，因人而異。

髮之或長或短，或有或無，對於人的形象有極大關連。故假髮這一門生意，始終是搶手貨。頭上有髮，對腦部有保護作用，原與人的儀表無涉。髮亦被稱為「三千煩惱絲」，以為出家人所厭棄，剃刀咸一快，樂得光油油，以示其為幾大皆空，了無牽掛。根據生理學家研究，一根頭髮的平均壽命，約為三年，但實際並非終年不落，而是一面脫落，一面生長地新陳代謝。這說明了頭髮也像植物，是有根的生命。正常的頭髮，每天約長十分之三到十分之五毫米，日夕不息地滋生繁長。

脫髮是生理現象，也與人的生活方式是否正常有關。故脫髮可以聽其自然，也可以從改善生活方式以謀補救。生髮油原是老奕話，求之於近代的頭髮補術，似乎也是多餘。

留蘇見聞錄

新谷明生 足立成男 佐久間邦夫 原田幸夫

余以謙 譯

二七、壓迫越南人民 一心與美妥協

足立：對印尼問題也好，對越南問題也好，蘇聯政府對待世界革命的修正主義態度，可以從許多方面加以揭發批判。一言以蔽之，今天的蘇聯政府，已經背叛了無產階級國際主義，背叛了馬克思列寧主義，完全離開了世界革命的觀點。蘇聯和世界革命運動，原本應該有密切的聯繫，它應該起着較大的作用。今天越南人民正在為反對美帝國主義的侵略而流血，蘇聯當局應該給予眞正的有效的援助。列寧也曾指出過，第一個取得社會主義革命勝利的國家，應該對世界革命運動作出重大的犧牲。可是今天的蘇聯當局完全不是這樣，它一心一意只想撲滅越南的反美救國戰火，反對南越人民取得勝利和解放。正因為如此，蘇聯當局對越南人民的「援助」，根本不是眞心的。它更多的努力，是壓迫越南人民的正義鬥爭，以便和美帝國主義達成妥協。

佐久間：蘇聯政府中不少人對越南人民的英勇抗美救國鬥爭，看作是人間悲劇，把越南人民看作是「可憐的人」。他們只看到越南戰爭殘酷的一面，因而以此為理由，一再鼓吹要趁早結束這場戰爭，他們根本不去看這場戰爭的正義和非正義的性質，不去千方百計支援越南人民的正義鬥爭；甚至取得勝利，卻萬分害怕越南戰爭會演變成一場世界大戰，擴大一步，他們的想法是：只要沒有戰爭，蘇聯再經過幾個五年經濟建設計劃，就可以達到「共產主義」。如果爆發戰爭，那一切都成為泡影，所以他們害怕戰爭到極點，不管是帝國主義的侵略戰爭，還是反帝反侵略的革命戰爭，他們都一律看作是洪水猛獸。世界上哪個地方的人民拿起武器反對帝國主義，要求解放，蘇聯當局就感到頭痛。他們有時迫不得已不作些給予軍事、經濟援助的姿態，實際上他們非常厭惡這種正義的革命戰爭。我們在民族友好大學的亞、非、拉美等許多國家的同學，都聽到過蘇聯人這樣清楚地對他們說：「為了援助你們，把我們的共產主義建設也拖延了。」那意思是說：「你們真累死人」，即使是「援助」，也是經濟主義式的，完全不重視政治上的援助，這些事實都說明蘇聯當局早已喪失了國際主義精神，它不是從世界革命的角度來考慮共產主義運動的發展。在這種情況下，蘇聯即使給越南人民一點「援助」，也實是虛偽的，騙人的。

以色列侵略阿拉伯國家後，蘇聯政府立即將問題提交聯合國，要求談判解決中東局勢。阿拉伯許多國家事前已覺察到以色列這個猖狂已極的侵略態度，知道它要發動戰爭，紛紛動員準備一戰。蘇聯政府則唯恐阿聯等國家採取堅決抵抗的方針，連忙通過外交機關向開羅施壓力。蘇聯對阿聯壓迫，要它在任何情況下不要先動手，如果以色……

蘇聯小笑話「沒有眞理」

在莫斯科街頭，有一家報攤。一個男子走近來，一眼就說：「眞理報」，給我一份！」賣報的老婆婆說：「同志！我們這裏早就沒有「眞理」啦，只有「消息」（官報「消息報」），你要不要？」那男子掉頭而去。

百樂門·麗斯 今天四場仍映 兩點半 五點 七點半 九點半 歐美聯盟驚險巨片 無敵雄師 奇里夫·羅賓遜 威廉·荷頓 主演 彩色片 中文字幕 今早十一點半 海底歷險記

今天獻映 歐洲發行七彩巨片 女煞星（續集） 今早十二點四場 七彩 白鳥朝鳳

南洋·高陞 今天十二點半早場 古裝歌唱 張家告御帝 姊妹 新馬仔 鄧碧雲 主演 明天十二點半早場 鐵橋武俠 小白與楊乃武

南華 今天十二時半早場 彩色粵語古裝片 楚漢爭 任劍輝 鄧碧雲 羅艷卿 主演 明天早場 社會奇情片 後窗 華南影劇界 今天正場 英雄後代 加映 打倒新沙皇

今天早場十點四 從心所欲 新馬仔 紅線女 明天早場十二點四 神童 扇子 于素秋 關德興 明早十點四場 地道大戰 白毛女 今天 12點四 白毛女 海港

銀都 今天五點半公餘場 社會奇情 壽丈夫 吳楚帆 紫羅蓮 明天五點半公餘場 愛情喜劇 丈夫的秘密 謝賢 嘉玲 文蘭 今天正場 英雄後代 加映：打倒新沙皇

京都·大華 今天請早 尊曲搜秘獵奇珍片 殘酷世界 續集 特藝七彩 特輯綜合 與 非生活人 世界婦女 三面鏡 今早十點半 十二點 京都 越南血戰 大華 人民大會堂紀錄片

利舞臺·文華 今天五場 西部片霸 特別二場 十時十點 兩點半 兩點 五點半 七點半 九點 九點 格力哥利柏·奧瑪沙里夫 神猛鬥關 龍虎金 七彩 新聞 文華午夜場：奇謀妙計女間星

總統·海運·國華 最後今明 環球公司偵探驚險巨片 死亡飛行 明午早場 太空女內戰：保能渡寫！ 後天 海燈戰 天火 今日早場 金人 偷龍 龍華 情 虎 國華早場 海運 今 猛 金 彩 佳

普慶·珠江 兩片大受好評 今天續映 鳳凰公司 門門 抗日戰爭巨片 英雄後代 天 童 棠 鶴 鵝 主演 加映 新 影劇 彩色紀錄 打倒新沙皇 今早珠江 夢 鄉 金帆 今早 大紅 獻 普慶 早映 海燈戰

大 人民 儲 利用農業 博羅龍 黃永勝責蘇修在邊境許多地段挑釁 蘇修揮舞核武器對我挑釁 如胆敢來犯必將遭到全殲 蘇修以為可用戰爭實現領土要求完全打錯了算盤